工商晚報
THE KUNG SHEUNG EVENING NEWS
督印及承印 工商日報有限公司
香港灣仔分域街十八號
電話：編輯部：七七七六〇七 採訪部：七六二一九二 營業部：七七三二〇七 廣告部：二二一六〇 社長室：七六四八五四
電報掛號：二〇七五 郵政信箱：六十二號
新聞紙第十九四三號
出紙壹張半 售價一毫

今日發刊「體育專欄」出紙一張半

天氣

預測今日吹輕微東南風，有時密雲，多霧天色良好，溫暖，午間有煙霞。

今晨七時之室外溫度爲攝氏十九度（華氏六十六度），濕度百分之八十四。

昨日溫度最高係攝氏廿二度（華氏七十一度六），最低爲十七度六（六十三度一）。

今晨十時之氣溫爲攝氏二十度（華氏六十八度）。

昨日存水：三十八億二千四百萬加侖（包括深圳水供水及額外供水在內）。

如刊登本報廣告者：請電二弍一六零接洽

今晨電視傳眞圖片

救援地震區災民 美機載醫藥飛阿拉斯加

美國空軍人員，於三月廿八日在南加羅來納州空軍基地，將醫藥供應品，運上其中八架C一三〇式飛機。該等飛機，將在阿拉斯加州艾爾曼多夫機場降落。一百六十二個醫務人員，將在阿拉斯加救援地震遇難人員。

合衆國際社無綫電傳眞

阿拉斯加大地震 死亡六百 損失慘重

救護人員紛紛北飛 就地散賑救濟災民

【阿拉斯加州安哥拉治廿九日合衆國際社電】在緊隨在西半球所紀錄最爲强烈之一次地震之後，一隊救援隊於星期五開往被地震破壞之阿拉斯加。此次在星期五晚由錫加以至科達克襲擊一條長八百哩弧形地之地震，曾引起生命之重大死亡，廣泛的損失，以及在俄勒岡州及加州海岸發生海嘯。甚多地方之交通，已被地震所破壞，現時無可能正確判定有若干人經已死亡。在首府米諾城之官方宣稱：死亡人數，可能達至六百人。據州長伊千之辦公室宣稱：據悉：科達克漁港已有五十人死亡，及另有五十人失踪。據傳在華爾第斯港，亦有廿八人死亡，在掠過加州新月城之一次海嘯中，至少有九人斃命。在俄勒岡州第波灣，有一個六歲男孩并另有三個兒童，據傳刻已失跡。詹森總統經已宣佈該個受到破壞的阿拉斯加，經已成聯邦之一個災區，各機關經已開始發動大規模的救援工作。空軍方面經已調動來自北加羅來納及南加羅來納州之醫生與護士一百六十二人，傳在此間施行救援工作。農業部亦經已發放在阿拉斯加所儲存之一切糧食，俾救濟該等無家可歸之人民，來自伊爾曼多夫空軍基地之人員，經被調來此間，俾協助地方政府當局應付可能之搶刧行動與驚慌的局面。舊金山紅十字會，經已派出賑災專家十六人，前往阿拉斯加，及另有五人前往新月城。據詹森宣稱：「所有阿拉斯加人民及所有美國人民，將聯合一致俾克服此項困難。」

摧毀碼頭引起爆炸 美沿海發生海嘯 居民正紛紛走避

日本海岸波浪濤天但無傷害

【華盛頓廿八日美聯社電】美國國防部今日確定阿拉斯加地震中心在北緯線六十一度與西經線一百四十五度五分。此即是謂地震中心位於威林海峽東南入口處附近距阿拉斯加大陸之哥多華數英里。安哥拉治位於該地震中心西北偏西約一百五十哩。

【加州新月市廿八日路透社電】阿拉斯加地震引起之海嘯，今日使此間最少有居民三人喪生。此人口三千之新月市內其餘居民，盡皆奔向高地躲避。失踪者聞約有五十人。巨浪使電線斷路，並使當地之汽油庫發生爆炸。此貼近加州與俄勒岡邊界之漁業及木材港口，其中之整個商業區爲巨浪所摧毀。居民事前未獲海嘯來臨之警告，故當海嘯到達時，掀起七呎高之巨浪，淹沒廣大地區。車輛受水力衝擊，房屋多間爲水冲塌。

【德克薩斯州達拉斯廿九日合衆國際社電】阿拉斯加地震，使路易斯安那至德克薩斯沿岸四百哩發生浪高八呎之海嘯。此種巨浪摧毀船隻及碼頭與船舶寄碇場所，並恐嚇當地居民。現無人命傷亡消息報導，且損失大致亦似輕微。此於星期五晚發生之海浪由東而西。沿路易西安那南部海岸，及當地之湖沼與河口及運河，水位升高八呎。密斯頓運河西端，浪高五呎。亞倫陳斯港內之波濤則未見十分洶湧。

【東京廿九日合衆國際社電】阿拉斯加大地震，使海浪於星期六晚滾動橫過太平洋，而至日本海岸，但均無傷害消息。日本氣象局稱：第一陣「海嘯」約於格林威治時間上午十時三分（香港時間下午七時卅分）到達日本之太平洋海岸，惟該局稱：巨浪祗較平常之波浪高三吋至十吋而已。

阿拉斯加大地震後 美北部警報系統 幸未遭地震破壞

【華盛頓廿九日合衆國際社電】據國防部星期六宣稱：在美洲北部防止突襲之美國警報系統，並未有被阿拉斯加地震所破壞。國防部謂：離安哥拉治約有四哩之艾爾曼多夫空軍基地，「曾對樓宇及設備遭受若干損失。」但國防部謂：整個阿拉斯加之軍事指揮部（係美洲大陸防禦系統之完整部份），現繼續「全力」活動中。據參院議員巴列特（係阿拉斯加州民主黨議員）引述阿拉斯加美軍司令里夫斯中將之談話稱：在艾爾曼多夫基地軍用飛機之損失，并不嚴重。巴列特謂：里夫斯曾向其告知，說明該等跑道，亦並未遭重大的損壞。五角大廈於晨間發表里夫斯之一項聲明，謂阿拉斯加指揮站，「仍然維持其充份活動」。

【阿拉斯加州朱諾市廿八日路透社電】阿拉斯加州安哥拉治市內之主要街道——第四大街，因地震而下陷十尺左右。一個至少五十尺寬一百尺長之大裂口，則吞沒一家學校及多座房屋。安哥拉治機場之指揮台據悉已倒塌，長一千碼之跑道亦已被震動全市近十分鐘之地震所毀。安市西南之科達克島科達克市的海軍基地，已進行撤退，以防範海嘯。華盛頓州海岸亦受海嘯所襲。霧第桑諾市警方稱：橫跨科巴利斯河之一座橋樑，已被沖去，數架車輛遭覆沒。朱諾市電台廣播稱：安哥拉治市區有一百五十至三百人喪生。加爾溫華島奇阿爾伯尼市，亦遭海嘯嚴重損害。

【莫斯科二十八日合衆國際社電】塔斯社稱：由於阿拉斯加地震所引起之海嘯，今日威脅堪察加半島海岸。據該社報導：莫斯科地震台記錄該「强烈」地震，在十二級計算中爲十一級。

阿拉斯加兩參議員 會詹森代表 商救災問題

上圖爲兩個民主黨阿拉斯加州參院議員與詹森總統一個代表，於三月廿八日準備由馬利蘭州安德魯空軍基地飛往飽受地震災禍的阿拉斯加時在最後一分鐘交換意見之情形。

合衆國際社無綫電傳眞

中共與蘇俄繼續互罵戰

【阿爾及爾廿九日合衆國際社電】中共出席亞非團結會議代表團領袖，今日指責蘇聯代表人，企曲會議眞相，並企圖暗中破壞亞非人民團結。中共於阿勒第旅館之記者招待會提出上述指責。此爲中共與蘇聯不斷口角所分裂之亞非五日會議於星期五結束之後。中共之聲明稱：此次會議曰獲成功，但繼稱：「蘇聯代表團以其投降及分裂之錯謬路線，施諸於亞非人民之鬥爭，完全失敗。蘇聯代表團於此會議中帶來了進中錯謬與反動觀點，企圖迫使此會議接納支持總理克魯契夫所謂不以武力而解決領土糾紛及邊界問題建議之議案。此建議之宗旨係爲帝國主義謀利益，並將帝國主義侵略，與亞非國家間之邊界問題混爲一談。該代表團荒謬地描述亞非國家中之邊界問題乃戰爭之起源，並欲使受壓抑之人民，放棄用武力以解決彼等爲帝國主義者强佔之領土問題。」中共聲明提及蘇聯首席代表加福羅夫之名。加福羅夫星期五舉行記者招待會，渠稱：「中共覺得彼等祗能從共黨與共黨間之緊張中獲取利益」。渠將中共在此七十一國會議中發表對蘇聯之指責，稱爲「中傷與說謊」。中共稱：克魯契夫之計劃將維護帝國主義，殖民地主義與新殖民地主義之龐大利益，並將禁止人民作反帝國主義侵略鬥爭。中共繼稱：出席此會議之絕大多數代表，對克魯契夫之建議毫無興趣。祇有印度與外蒙兩代表支持蘇聯代表爭取此會議支持該建議之計劃。已告破產，如衆所周知，蘇聯給與印度以軍事及其他援助，是欲同美國以對付中共之行動。」

關心阿拉斯加災情 詹森總統心焦 竟夜聽取報告

【阿拉斯加廿八日美聯社電】阿拉斯加所引起之海嘯向南衝至夏威夷。關「安哥拉治時報」總編輯杜賓，曾在接近安市之艾爾曼多夫空軍基地作緊急播音稱：「安哥拉治已成火海。」由於此項災禍異常嚴重，竟夜聽候報告。西雅圖華盛頓大學之地震儀紀錄地震達兩小時。全球供感震波，巴黎一觀測站之地震儀的指針竟爲之震脫。

本報專訊

【華盛頓廿九日合衆國際社電】麥克阿瑟將軍今日從其擊退肺炎病魔及從兩次接受重大手術之康復中獲得新進展。華爾達里德陸軍醫院職員星期六稱，此八十四歲之麥克阿瑟病況繼續有「令人滿意」起色。然而，彼等指出麥克阿瑟病狀仍然嚴重。

【華盛頓廿九日路透社電】據民主黨助理領袖麥當利本日宣稱：在南越局勢獲得穩定之後，應考慮中立化北越與南越，俾作爲中立的東南亞的一部份。該明尼蘇達州參院議員發表一項無綫電廣播談話，謂美國現時願意援助南越政府俾進行其對抗共黨顛覆之戰爭，「以冀局勢一經獲得穩定，則有可能考慮談判一項協定，俾將該個地區之中立化行動，包括印度支那在內。」

【台北廿九日合衆國際社電】中華民國於星期六要求美國「切實澄清」參院議員福爾勃萊特所發表謂祇有一個中國（共黨中國）之一項聲明。據中國外交部長沈昌煥所發表之一項聲明稱，福爾勃萊特之言論「將使到美國之反共盟邦對美國信心發生疑慮，不僅使到美國在亞洲之威望受到嚴重打擊，抑亦鼓勵中共之侵畧活動，因而加深其對亞洲安全與世界和平之威脅。爲消除因此種言論所引起之損失起見。吾人認爲美國政府對於此事有予以切實澄清之「必要」。」

【安哥拉治廿九日合衆國際社電】此間地震係於星期五下午五時四十五分（格林威治時間爲星期六上午三時四十五分，香港時間爲下午十二時四十五分）發生，并曾使到各街道紛紛裂開兩呎闊之裂縫，及使到驚慌不已之市民大聲呼叫走出各建築物之外。據悉：有十五座至二十座房屋之商業地區，幾被夷平。

兩美婦環飛世界

綺娜

吃過了飯，碟子洗完了，孩子們都跑出去了。俄亥俄州的可倫巴斯有位家庭主婦，芳名叫做芝爾莉莫太太現在祇剩下了她和丈夫兩口子在家。

「如果我不離開這間屋子，到外邊跑跑，我快要進入神經衰弱病院去了，」她提醒她丈夫。

「那末爲什麼你不路上一架飛機，往外面飛牠一回？」他的提議是認眞的。

「外面？那範圍怎樣？」

「環繞着整個世界，飛牠一個圈子呀！」

於是她眞的開始籌備，歷時十八個月，徵求得了廿五個贊助人的支持，然後才能於上週間成行。她駕駛卡士納一八〇式機向着三段旅程中之頭一段的路綫出發，由可倫巴斯而百慕達而阿速爾斯飛去。她的廣告員的丈夫，熱誠地親往機場送她起飛，在機翼之下歡呼。這位現年三十八歲，有了三個孩子的母親，（她的孩子，最大的一個是十七歲，其次是十六歲，最少的一個是三歲）。想造成繞飛全世界的第一名女性飛行員。

莫太太其實早已有了「第一」的紀錄。她是航空界中，相等於第一級的女性飛行員之一。她可以跟那些穿起同樣制服女子在一起集會。可是到了她剛要起飛之時，半路殺出一個李逵，突然有第二個喜歡飛行的家庭主席也要嘗試作全球性的飛行。

這位女性，芳名叫瓊恩默莉安史密夫太太。是個身軀細小，金髮蓬鬆，行年二十有七歲的少婦。不過她的起飛地點，却是從加里福尼亞州的鄂蘭。她採取的起行路綫，跟芝爾莉太莫太有點不同。她是沿着一九三七年那時她剛出世有一個女人名叫珍阿美利亞愛爾赫特，駕機飛抵太平洋上空的侯蘭島突然出了事卒之失踪的路綫飛行。珍小姐，已有的飛行紀錄，是八千二百小時——而芝爾莉在過去的八年中，祇是個業餘的飛行家，擁有的飛行經驗，僅祇是一千小時。珍小姐迄今還沒有生過孩子。她的丈夫是個海軍少校。現在派在關島附近服務。因此他也很希望能在她的航程中，看見到她。她這一次能夠實現飛行全球，除了靠着長堤市市民的支持外，也跟着莫太太同等遭際——靠着本地的商行和航空公司的資助而實現。

她們兩人那一個會得到第一呢？兩個人都說這次飛行是夢想了很久，而又計劃和準備這件事有十八個月之久。不過，就實際而言，芝爾莉倒是頭一個向聯邦國際航空處登記的人。也是第一個大叫有人學樣的人。瓊恩小姐，則是頭一個駕機起飛的人，比她的對手，開始了她的二十八段的飛行旅程還早了兩天。

這兩個婦女，所駕駛的飛機，遠比愛爾赫德當年由駕駛員佛烈努蘭陪同駕乘的十二個座位洛克希德電子號機爲小。瓊恩駕駛的雙引擎阿巴治風笛手號機，重量約五千磅。比洛克希德號機，還輕了三千八百磅之多。而風笛手號比洛克希德號短了二十尺。風笛手號機是一種商人用的飛機。牠的設計，並非準備作如此長途的飛行。

牠這架機祇有一百十四馬力。（愛爾赫特乘的飛機，是四百五十四馬力。）因此瓊恩在同航時，由火奴魯魯至鄂蘭的一段航程的飛行，是有點危險的。

幸而，芝爾莉的單引擎卡士納機，也好似瓊恩的飛機一樣，裝有了最新式的航空設備。其中包括了性能的最優無綫電機和兩具自動方向尋覓儀器，與及一付備用的強力乾電池。因此，航空當局，相信她們致重蹈愛爾赫特的失事覆轍。

按照噴射飛行與年齡的關係，以駕駛噴射機的飛行員而言，不着陸的於四十五小時內作全球繞飛行，是可懷疑的。而婦女對於噴射機年齡的限制，也沒有兩樣。「莫太太採取的路綫，經過北半球，自然較爲容易。」瓊恩說道：「我的路綫得沿着赤道區飛行，長約五千五百里的崎嶇赤道地帶。而且，莫太太採取那條路綫，比較我的要短得多。不過，這一點我並不意向她挑戰。總之，你已在兩小時內飛繞了世界的頂端，挑戰有何趣味呢？」

芝爾莉的回答是：「我並不確切知道爲甚麼史密士太太不斷的提及我。當然我對她的興趣少。我對她的關切祇是，祝她獲得一次愉快的旅行。要是她希望和我比較路綫，我比她須多飛經大西洋上數千里的公海，和所謂極之危險的孟加拉灣水域。那是史密士太太所沒有的。我希望她好運。」

瓊恩默莉安太太

一九三七年飛行失事愛爾赫特小姐

芝爾莉莫太太

本報小說版新作預告

民國春秋

鐵嶺遺民著

中華民國的歷史，到如今雖僅是過了五十三個年頭，但是如果你要問一個中學生曹錕是誰，徐世昌又是誰，相信不容易得到一個滿意的答復，這原因半是由於現代史還未被編入教材，半也是由於民國以來，禍亂侵尋，瞬息萬變之故。

本報爲了補救這個缺陷，特請鐵嶺遺民先生搜集可靠資料，撰寫民國春秋小說一篇，按日排刊，以生花之妙筆，作符合史實的報導，爲留心國事之讀者，不可不讀的佳構。今日起在小說版刊出，敬希讀者注意。

戀愛心理

創傷的心！

·李博士·

有不少青年男女，竟然誤把同情當作愛情。事實上，同情是一種單純的情操。可是愛情呢？卻是一複雜的「情感」。

情操，是一種較為單純的心理反應。例如你看見一隻迷途的羔羊，你同情牠，憐憫牠，把牠送回壞去。這是一種憐憫的情操而已。但是愛情的心理歷程，是非常複雜。如果以「佛里依特」的唯性心理學為論據。那麼，愛情是基於性慾，與性慾的昇華。我們退一步來說，中國古代名人很多戀愛例子，都是「由憐生愛」。固然，由憐然後生愛是可以的。但，絕對不能把同情看作愛情。

原因是：愛情不是麵包，愛情不能施予的絕不是愛情。很多青年人，對於異性的感覺，有些好奇和同情。因此，「奇情」之下，創出了愛情。這種愛情，可以說是建築在沙灘上的愛情而已。沙灘上的愛情是一種沒有根基的東西，是一種可怕的，危險的結合。

也許有人會指斥我說：「你這個人眞是沒有一點同情心的。怎麼會憐憫異性你也反對？」年青的朋友們，我也有同情心，不然的話，我又怎會佛口蛇心，對青年們提出警告呢？我坦白的對各位舉出各種各樣的例子，請各位自己作縝密的考慮。

㊀根據動物心理學指出，一隻受了傷的野獸，一定比沒有受傷的兇猛得多。如果一個受過創的傷心人，他或她很可能有着一種報復的心理。萬一你的同情與憐憫來得不適當，很容易出岔子。

固然，我并不是說，每一個心靈曾受創傷的人，他們都有報復或野獸般的兇猛。但是，這是要看受傷的對象性格，習慣。同時，創傷的時間距離的久暫也有關係。

㊁一個人有了一種經驗，或體驗之後，就有得比較。一經比較，就有美與不美，好與不好。一對夫婦，如果任何一個有了愛的經驗，性的經驗。那麼，這是一件很可怕的事。他或她心裡有數，一旦發生了問題，裂痕是沒有辦法可以補救的。

基於上述兩個問題，青年們一定要冷靜些考慮：對「創傷」與「報復」作精細的研究。（廿）

家庭·婦女·化妝

怎樣保持妳的身段？

綠茵

時髦女性所夢寐以求的，是一副苗條而富於曲綫美的胴體，以引起人們注目甚或傾倒。

有些體態原本極窈窕的女子，往往於結婚之後，不知不覺的逐漸發胖起來，婚前的美好身裁因此而被破壞殆盡，變成一個不堪入目的「肥婆」。

究竟怎樣才能夠防止身體發胖呢？在未解答這個問題前，請先聽聽專家的意見，據指出，造成身體發胖的原因，並不是偶然發生的，而純粹是因爲內分泌系統的功能發生了障礙而發生的。足以影響身體發胖的內分泌腺包括甲狀腺，腦下垂腺和性腺三種，這三種內分泌腺在平衡食物的消化和吸收兩方面都有着極大的作用。祇要其中任何一種內分泌腺的平衡作用受到障礙時，都足以使一個身裁美好的女性發胖。很多女性在「更年期」前後的一段時期中，由於性腺的作用自活激變至呆滯，每每因此而逐漸地發胖起來。但性腺作用的發生障礙，大多數是受到其他的因素影響，最普通的便是由于飲食的過量所致。

年齡到達四十五至五十歲的女性，一方面因爲日常生活中的活動已經比年輕時減少，另一方面因爲飲食比以前增加，功能已經逐漸衰退的內分泌腺，無法維持食物的吸收和消耗兩者之間的平衡狀態。因此，脂肪的儲藏便一天一天多起來。

體態過於肥胖的女性，當然是不合體態美的標準。一些專家經過研究後，把女性的體高和體重的比例定出一個標準來。他們的結論是，凡體高在五尺左右的女性，體重應該有一百一十二磅，才算是合標準，假使體高在五呎以上的話，其體高如增加一吋，則其體重就必須增加五磅，務使體高和體重永遠保持一定的比例，才眞正地合乎標準。

有人認爲，從健康的出發點來說，體重應該有若干磅，是並無一定的標準的，祇要她自己所喜的，使有理由不讓她有那體重。至於從美的觀點而言，除非一個在體質和精神上都有良好的感覺時，不論其體重多少，都不能稱爲理想的體重，但此乃個人的意見而已。

至於怎樣保持妳的苗條體重呢？最好是請教妳的醫學顧問，由他指點妳節食。除此之外，減少脂肪食料，多做柔軟運動，使血液流通，精神充沛。下面介紹的四種室內運動，簡單易做，若在每天早晨醒來及就寢前，花十分鐘來照圖操練，持之以恆，保証上了年紀的婦人體重日減，而年青的少女的美好身裁也會越來越窈窕的。

另外有人的意見認爲：祇要不是太肥或太瘦，體重對人們來說並不是最重要的事，祇要身體健康，對個人作姿態自然，已經是一種滿足，倒不能強迫自己作難堪的事情來使體重標準。此外，簡易的使體態改觀的方法卻是可以試行的。

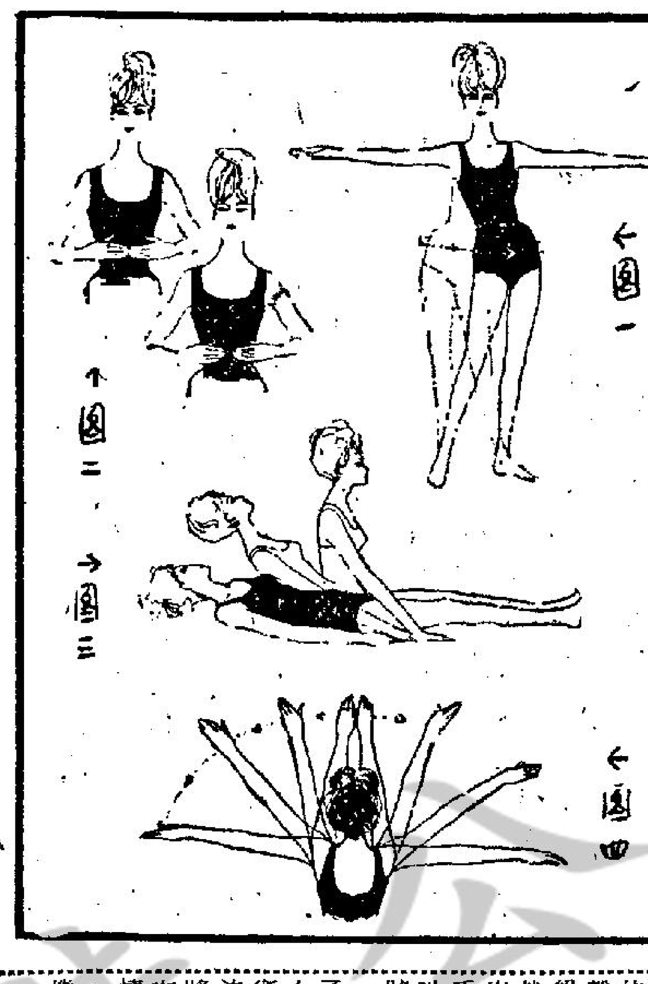

（圖一）腰部柔軟運動法：身體直正，兩臂平肩，然後以臀部旋扭十次。旋扭時兩肩保持靜止，腳跟勿離地，兩臂勿傾斜。

（圖二）呼吸運動法：站在窗前（窗門打開），兩手輕貼肚面，以指尖按着橫隔膜，呼吸時擴張下肋，兩肩鬆弛，連做十次。

（圖三）腹肌徒手操：身體直躺，足趾緊鈎床腳，然後徐徐坐起。坐起時頭部須與背部成直綫，至中途可藉雙手幫助。照做五次。

（圖四）背部與肩部鬆弛法：先直坐，兩手向前伸出，然後盡量向後揮動。照此連做五次。

烹飪講座

幾個術語

·黃益·

炒：將食物放入鑊內，用牛油或其它脂肪，加鹽及胡椒粉，慢火炒片刻。

釀：將各種食物混合調勻而釀製。

炆：即「焗」，混合煎，蒸，煮的烹調法，用於烹飪肉類。

滾到沸：將食物放入冷水中，用火燒到沸。

柳：即嫩肉，用於魚類，就是去皮和骨的意思。

炸：用鑊，不同數量的油來烹製食物。分下面幾個方法：㊀用淺鑊少量的油煎東西，如魚扒，蛋類，肉，薄餅。㊁用深鑊煎東西，如煎煙肉，洋腸等，油量自然不多。㊂用大量的油，倒入深鑊中，待油滾至出煙，才將食品放入，食物多在外面有一層麵糊，因油很熱，立刻將食品外層包緊，使肉類保持鮮美。

篩：將食物放入篩內，反復篩多次。

淋油：將熟油淋在已燒熟或烤過，蒸後的食物上面。

去皮：將食物放入沸水中，煮片刻去皮。

調勻：將所有材料混在一起攪勻。

打糊：將材料一起拌攪，攪至柔軟及奶白色。

肉丁：將肉類除皮去骨，切成小骰子一般大小。

擂：把雞蛋打爛，或將牛奶、糖水，擂在食物上面。

免治：將肉類切碎或剁爛。

半熟：將食物放入沸水內，煮至半熟。

調味：加適當的調味品。

切絲：將食物切成或撕成細絲。

上湯：用各式肉類煮成的湯。

糖水果：水果加上糖膠糖製。

飛加式：白糖鷄或牛仔肉之稱。

黃汁：用濃汁加入肉類上烹製。

食用香草：加洋茜，太葉（茴香），意大利馬左蘭或香葉。用於放在湯，燴的食物和汁肉。

調勻少許：將食物漸次攪勻。

炸麵飽丁：將麵飽切成半寸丁方，炸香或焗黃。

白汁加芝士：將食物醮汁或麵飽糠，加芝士，放入抓爐或焗爐直至微黃。

點綴或裝飾：用各種菜蔬或水果，製成各種形狀，拌在菜式上裝飾點綴，增加美觀。

主婦散記

哺育嬰兒淺見

黎潔如

小天鍵誕生時體重七磅四盎士，如今三個月下來已比出生時長重了一倍。這樣伙長的眞快，在忙碌的工作中，看着他整天嘻着嘴兒笑，手舞足蹈地牙牙學語，這眞是做母親的唯一底安慰和勞苦的收穫。

我家的三個孩子，遂天之幸都是沒有什麼大病的，由於自嬰兒始即長得一帆風順的原故，老大天顯未足三週歲的年紀，體高已直追上人家的五齡孩子了。

老二天麟在嬰兒時期曾因奶媽病了而一度住了兩個星期的托兒所，竟病至臉無人色，囘家後看了幾天的大夫，也就好轉過來了，長得也蠻壯胖的，饞嘴得驚人，而且也頑皮得很。整天通屋子的鑽。東抓西拿的甚麼也拿，把小櫈子放在院子的圍墻前，站在櫈子上，例如膠奶瓶，玩具等，總之，凡是給他拿到的東西，都一件件地被他掉到街外去。由於他的過份頑皮，我們時常打罵他，也極端的討厭他。可是，在三姊弟中他是最漂亮的一個，眼睛圓大，鼻樑挺直，長得很美，惟原來是挺白皙的皮膚，都因他好了在院子跑跑跳跳而讓太陽塗上一層褚石色了。

說實在的，我們是受薪階級，孩子多了，經濟上是一極大的負担。醫藥費用的開支是無可估計的。盡管我對帶孩子沒有多大的經驗，可是先後養了三個孩子的原故，對於育兒也有了一絲兒的心得。

要初生嬰兒身體好，首先要從母親說起，姙孕期中不用過份保養，惟在臨產前的幾個月最好常吃維他命丸。每週喝兩次骨湯，以補充母體的鈣質的不足，鈣質對嬰兒是極端重要的。可幫助他長好牙齒和骨骼，一個「先天足」的嬰兒是較容易哺養和有較大的抗拒疾病的力量的。

要嬰兒長得一帆風順，醫生都主張餵哺母乳。不過，有時礙於乳母的體質或要到外面去工作的原故，便不能不求諸煉乳了。但母親的初乳，對嬰兒的健康是很有幫助的，我以爲在產後的一個月或兩週內，最好餵哺母乳。這樣，是可以增加嬰兒的抵抗力的。

其次，談到嬰兒的食料，我們三個孩子都是餵哺三花淡奶，這種淡奶是醫生介紹採用的，只要把罐裝的奶倒進奶瓶去，然後再沖上滾水就成了，很簡便的，半夜開奶時也沒有開奶粉的麻煩。也許由於這種淡奶養料充足的原故，嬰兒吃這種奶多能長上結實的肌肉。不過，在經濟的原則上是較吃其他的煉乳爲不化算些，原因是一個二至四個月大的嬰兒平均要吃一罐淡奶一天；而淡奶的價錢是每罐八毫五分。假如吃煉乳的話，一罐可吃上好幾天了。

阿根廷越獄驚魂

·洛山·

因犯赫高阿爾，領導了五百名犯人，暗運刀槍，并約定親友從外面應援，定期來一次驚人的越獄大暴動。

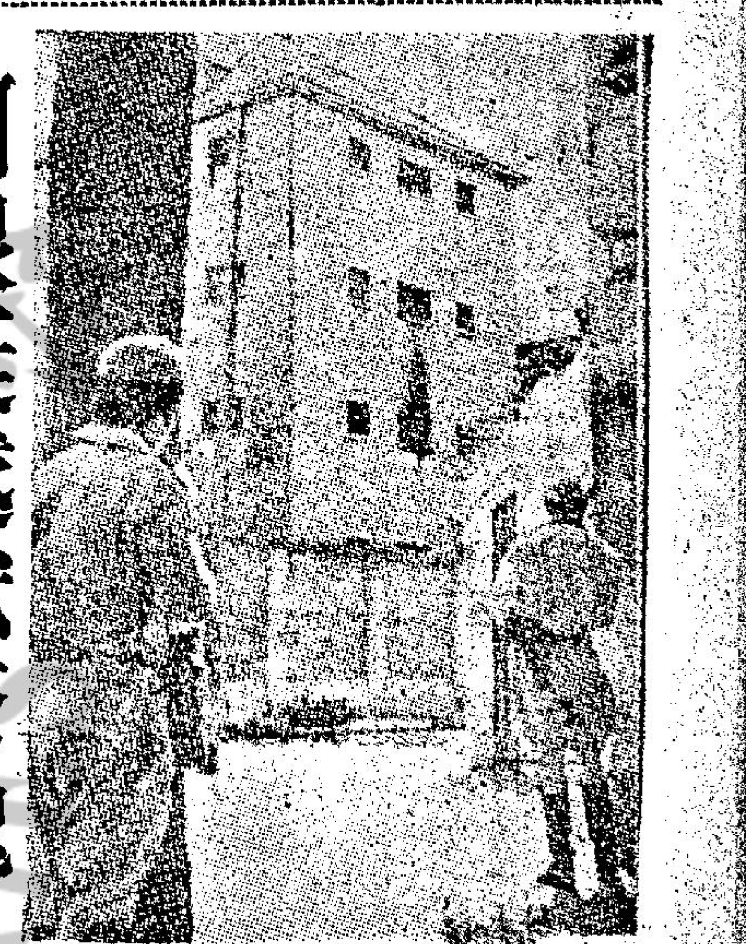

阿根廷首都布宜諾斯艾利斯附近，有一間迪瓦圖監獄，囚禁着二千四百名犯人。內裡的七座監房，擠迫不堪，而且有很多犯人，雖然祇犯些盜竊，違反交通例或欠賬等輕微的罪名，被拘禁了兩年多，仍未有正式審訊。

因此，最近有一個名爲赫高阿爾的囚犯，領導了五百名其他的囚犯，來一次驚人的越獄大暴動。各人被說服之後，由探監的人將短刀、左輪手槍和子彈暗中運進去，再派三個人到外邊準備接應。他們決定暴事的日子，就是一九六二年十二月十九日午間。

管理當局知道囚犯的神態有異，卻不知爲何原因。到了當天正午之前，這班人暗中將刀槍藏在衣服下邊。赫高阿爾一見守衛在正午時換班，離開站崗之際，一聲號令，囚犯們突然之間刀槍齊出，向守衛襲擊，兩名守衛即手腳受傷倒地，其他四個也猝不及防，在槍聲中倒了下去。

在外邊接應的親友，則向閘門投擲粗劣的汽油彈，企圖爆爛閘門，希望閘門一破，各人即可蜂湧而出。

但是守衛這監獄的警察，卻用長槍射擊，使各越獄囚犯紛紛倒地。維時大門仍然緊閉，各人無法逃出。阿爾睹狀，左右手各握手槍，高聲大叫：「快快走回第四號監房！」

他們用椅子、桌子和大床做屏障，阻止守衛前進，結果守衛衝了三四次，仍無法得手，後來便決定將這監房包圍，希望在斷絕食水和食物的情形下，使他們就範。其次，百多名配有機關槍的警察，前來增援。但是有廿八名獄警被挾持在內，卻沒有人知道。

各監獄官以爲聽到了機關槍聲之後，囚犯們便會投降，但是阿爾卻在三樓的窗前出現，高叫：「不能恢復自由則決不投降。」他還用手槍向着一個被刼持的監獄卒的頭部。外邊的警察卻不理會這種恐嚇。於是阿爾在房內命令這監獄卒跪下祈禱和吻他的靴子。那獄卒吻他靴子之際，他即向其中一個同黨點頭示意，這人踏步向前，這獄卒便中彈倒地。到了下午三點鐘，這具屍體被抛出樓外，使各警察驚愕起來。跟着他們便冒險將這具屍體搶走。

下午四點鐘，第二具屍體又被抛了出來，跟着在五點鐘和六點鐘，都相繼有屍體被抛出。不久之後，有一位聯邦法官抵達，甘願挺身走進監房勸阻。這位勇敢的法官進去後，半小時才出來，各人才鬆了口氣。他曾經說服他們嗎？他走出來百多碼，另一具屍體又被抛下來了。各警察憤回，於是開始互相談論，遵阿爾的指揮也不服從了。

這時候，監獄外邊擠滿了人，有很多尚未被救的廿八名獄警的親友，則淚痕滿面，站在那裡默默等待。

不久有人在窗前大叫：「我們投降了！」阿爾被繳械。但是，當他們走出來之際，各警察卻按捺不住心中的怒火，不聽上級的命令，衝前開槍報復，結果阿爾和其他很多人都被殺死了。那廿八個獄警則安然無恙。受傷的囚犯不計其數。到了早上六時，一切恢復正常，但是墻上的彈痕和血跡，卻在陽光中顯現。

水滸閒話

水滸巧於佈局

韻成

戴宗下山找公孫勝不到，是虛筆，卻引出了石秀和楊雄殺潘巧雲一段文章，與及三打祝家莊的一段，可見作者的功力。

水滸傳的佈局確實相當高明，寫小說在山窮水盡時轉柳暗花明不難，難在一段故事已經結束，勉強要把它拉長，從中再引出大文章，就要看功力了。

紅樓夢作者才高百世，但在此處有時也頗露窘像，例如寫劉老老初進大觀園一段的開始，就憑空起個頭，說出劉老老與賈府的關係，宛如另一段小說，與前邊並不關連，至於儒林外史更是不善接筍，變成了短篇小說集。

水滸寫第四十三回，錦豹子小徑逢戴宗，病關索長街遇石秀一段，實在是平地起樓台，一個新的故事開始，但是卻以戴宗去尋公孫勝開始。

公孫勝下山尚在李逵之前，李逵已經回來，且招來李雲朱富，公孫勝則音訊杳然，晁蓋，宋江念公孫勝，派人下山去找他，自是情理之常，此項人選更非戴宗莫屬，因此在表面看，沒有絲毫牽強處，可是把這一段看完，就知道水滸作者所以要戴宗下山去找公孫勝，完全爲了引出另外文章，本心並不是眞要去找公孫勝，所以到蘇州兜了一個圈子，找不到就回來了。試看第二次戴宗再去找公孫勝，卻就非找到不可了。

戴宗這次下山，直接招同錦豹子楊林，鐵面孔目裴宣，火眼狻猊鄧飛，玉旛竿孟康，間接卻認識了石秀，不唯引出石秀、楊雄殺潘巧雲一段文字，也引起了三打祝家莊一件大事。眞是一髮繫千鈞，實在使人佩服。

就在這一段文字中，水滸作者還表現了兩個技巧，一是楊林遇到戴宗，未經任何人介紹，只看戴宗走得快，就喊一聲神行太保，戴宗當時站住，兩人攀談之下結爲弟兄，楊林也就跟着戴宗一道去蘇州，這種別開生面的介紹法，不唯水滸傳中沒有第二次，就是中國任何小說也未曾用過。

另一是石秀在蘇州市內救了楊雄，楊雄只顧去追趕打人，戴宗同楊林卻乘機把石秀拉進酒店吃酒，見面問起姓名，石秀說道：「小人姓石名秀，祖貫是金陵建康府人士，自小學得些槍棒在身，一生執意，路見不平，便要去相助，人都呼小弟作拚命三郎，因隨叔父來外鄉販羊賣馬，不想叔父半途亡故，消折了本錢，還鄉不得，流落在此薊州賣柴度日。」

停一時楊雄來到，找着石秀，戴宗同楊林起身溜了，楊雄問起石秀家世，石秀又照樣學說一遍，一句不改，此種寫法也是空前的，本來寫小說要變化穿插，不容重複話，水滸作者偏要反其道而行，更覺得文字質樸可愛，讀水滸眞可以悟出行文之法。

投石衝開水底天

·仲之·

據稗史載蘇小妹於新婚夜，出一聯難新郎秦少游對之，如能及格，即可進入洞房。蘇小妹之上聯係前人詩句，聯曰：

閉門推出窗前月

少游乃文章能手，詩詞固其看家本領，但要對仗工整，詞意美麗，一時頗不易易。其時明月在天，少游負手於背，踱步後園中，以手作勢，推敲不已，東坡偶經園側，聞其哦吟聯句，擡首踏蹐，度必爲小妹所困，擡頭忽見池中月影，朗然在目，因盗擲小石，水波蕩然，少游大悟，立奔至洞房之前叩門曰：

投石衝開水底天

小妹聞新郎交卷，果然屬對不凡，立即開門迎迓。

小園齋主隨筆（三一）

南海十三郎

苦樂尋常耐折磨，
遣閒吟詠作狂歌，
依徊往事心無愧，
懶聽橫來議論多。

人生有如舞台，有苦有樂，故戲劇工作者，每能透觀事物，深耐折磨，縱拋棄戲劇工作，亦常遣閒吟詠，藉作狂歌，以紓抑鬱，蓋興之所至，故詠嘆隨之，余曩曾編撰劇本，不過居心述懷，既非憑此致富，亦非賴以求干祿。而對同好者，輒力助其成，問心無愧，近年以環境不如從前，寫劇爲生，已非易事，且余性情梗直，非有益於世道人心之劇本，不屑下筆。況白雪陽春，知音者寡，至才情若何，則社會自有評判，毋勞喋喋，但曾遭狂病，流浪街頭，橫議飛來，謂余自鳴淸高，已趨末路，實則戲劇生涯，何嘗結束，偶作小休，亦人之常情，燕雀詎知鴻鵠志，不足爲銅臭輩道也。

今春氣溫失常，前夕奇暖，昨夜東風不停，擁衾冷醒，不能入夢，因覺人情冷暖，浮於天時，十餘年前，余來港覓地住宿，友人以久別重逢，接余至家中居住。彼家人呼寒問暖，友人亦解衣推食，無微不至。惟以余無所是事，日久生厭，着余遷居，如是者數數，直至年前，余臥病街頭，伶人新馬師曾，欲接余返家居住，余力卻之，固知長居友家，終非久計，及後余病愈，且在電台任事，友人聞之，無不欣悅，後余停職，與友相逢道左，竟如陌路，然余性剛直，縱衣餐不繼，亦不求貸於人，知者或同情於余，惠余以資，而市井屠沽輩，時邀余飲食，不如豪富者驕人面孔，更有友人妻，每日必至街頭覗余，然友妻死後，友人竟未與余一面，或傷心不忍遇余，非人情之澆薄，曉來東風急，一片落花聲，令余無限感慨。

佯狂披髮在他鄉，
故舊重逢益斷腸，
細問君家何處是，
荒山茅舍倍淒涼。

人生苟達觀，不以遭遇失意，即惹煩憂。然余嘗佯狂披髮，徘徊道左，非關淪落異鄉，便受刺激，且喜街頭時遇故友，一訴平生，有昔年在粵北共事之友人，一家數口，覓食艱難，余與之遇，詢其居處，則答以在大坑山上，築一木屋茅蓬，聊以棲寄，友人在一餐室任職，司送外賣之職，月入甚微，蓄妻養子，境况淒涼，余不忍覩，念余雖飄泊，尚不至受風雨欺凌，而友人所遇，比余尤苦，余亦無以解慰，間遇之於途，即邀往小酌，祝其身體康健，靜待機緣，早日脫離窘境而已。

香海偶拾

德叔作

「老兄也許用腦過度，竟把狗名寫到馬纜上來！」

晚錄

電視電話腕機

近代通訊方法的進步，前程無可限量，通訊衛星的轉播，只是其中的一部份，另一個更驚人的演進，將是一具可以戴在腕上的電視電話機，正由美國科學家全力研究中，完成之期，將不在遠。

生理探測二〇〇號機

綺

生物和醫學方面，近幾年來已開始運用超音波的設備，可是都不大合理想。幾經研究，美國新澤西州西林市音波醫藥公司已製成了「生理探測二〇〇」號機。這種機器，重約七十磅，比較普通收音機約大一倍，附着的探測器，很像一枚雪茄煙。由它放射出音波訊號，探測時放置在皮膚之上，就可以探知受測人是否受了傷，或因疾病而造成身體內部組織受有損傷的情況。並且可以利用牠來探測肌肉心臟和血管的活動情形和飲食的狀況是否正常不正常的情形。

這種機器，另有一種功用，是可以判斷腦膜的位置，有沒有變化。因爲如果受測人患有腦瘤之類疾病，腦膜上的位置，會引起移動。探測時，是先用探測器附在太陽穴的一邊，紀錄其回聲，然後又向另一邊的太陽穴探測，再對照兩邊的紀錄，於是受測人的腦膜情況如何，便可以瞭然。

本文正中之圖片爲「生理探測二〇〇」號機，機上附有電綫，通連在變壓器上，將該探測所得的電波，反映出在左上角的小銳幕之上，以便醫師根據作檢查的判斷。

奇華餅家著名結婚禮餅

譽滿港九　逢人話好
曾經試過　讚不停口

正舖：上海街三百二十二號　電話：八一五一四三三　八四四九〇一
支店：上海街四百八十號　電話：八五〇八八四　八四五一九六
深水埗分店：北河街一百八十九號　電話：八六四五八二

工商晚報　分類廣告
銷實廣　效力大　收費廉
每段大字四個小字四十　每天一元　上期收費不折不扣
凡涉及法律性廣告，請携同身份証來本報辦理刊登手續。
洽刊處
㊀香港灣仔分域街十八號本報廣告部　電話：七七三三〇七號
㊁彌敦道七五六號B地下（即東樂戲院側近太子道口）　電話：八〇九六五八號
㊂油蔴地上海街三〇九號老實公司　電話：八四三三七六
㊃元朗康莊市場壽富街六號仁愛診所　電話：三七六

梗房免頂
九龍土瓜灣美善同道三十三號二樓馬路梗房有電話光綫足水電浴廁全交通便月租廉絕紀免問

靚樓平賣
華福街26號大單邊四樓七廳房交吉有昇降機年前定下原價五萬現可入伙實四萬五千電話800813

私家托兒
招初生至四歲嬰兒環境優好照顧周到護士理收費宜彌敦道三八五號平安大厦十一樓十五號

英數專家
英文學士　英數學士分組補F·1—中一小六英數教法新成功速收費廉土瓜灣美善同道33號二樓

官涌旅店
暖
暖氣調節

許仁補腎丸
主治男子虧弱
先天不足　後天失調
頭暈目眩　記憶減退
神經衰弱　未老先衰
腰痠背痛　發育不全
體弱無能　有心無力
諸虧百損　子嗣艱難
夜多幻夢　小便太多
尿後反滴　丹田無火
削伐過度　血氣兩虧
許仁醫館尖沙咀金巴利道41號電話663025
名醫監藥・原日廣州許仁醫院長創製・補腎藥王・各處藥房均有代售

淺野七賞牌洋灰
淺野七賞牌白色洋灰
日本洋灰股份有限公司
日本・東京都千代田区大手町・大手町大厦
CABLE ADDRESS: "ASANOCEMEN"

金鼎閑河

新提刀人著　鳳子插圖

第六回：雍正帝毒若蜂針　三太子身投羅網

七九五

今日提要：祭先帝公主述往事　去燕都俠侶過揚州

上文因果

上文講到雪門和尚在焦山寺為東，八俠與小八俠，齊集山寺。於三月十五夜大會，天明前，小八俠結拜，呂四娘收五名小女俠為徒，來雲拜大長公主習借劍光遁，女道士。小八俠排位，甘小鳳居首，來雲居次位，十七日為崇禎殉難日。

十六日排定小八俠之座位後，十七日天未明，大小八俠共十六人，在中殿北向，設了明先烈皇帝思宗之神位，由大長公主主祭，依次排列叩頭，都是三跪九叩首。大長公主講明末李闖入京之經過，皇親閣官，不肯出私財勞軍，宮中金寶帑藏，城破之日，明朝大將與李闖賊戰於天安門，宮中皇帝得訊，以劍劈大長公主之手，太子與二皇子三人逃出宮。先烈帝出神武門，入景運門，到煤山西側殉國。三位皇子星散，太子後至周國舅府求救，宿一宵，施以命錢遣之去，後再至周府，周國舅竟出首，謂太子為假冒，於是太子亦殉國盡義。二太子死於流離之中，三太子即是張先生。至於南京即位，不久之南明弘光帝，以及福王，唐王，桂王等，皆是近支子姪，非先烈之骨血。如今先烈帝之親生者，女的只大長公主，男的即是朱三太子張先生。張先生南北共有妻妾前後八房，有兒子十一人，女兒九人，共為二十人，分散南北東西，有仍留在四川峨眉者，有住在蘇州者，有居住在京者。在高麗國生有一子現居平壤，未隱真姓，仍姓朱。今後高麗之一支朱氏，即由這位太孫繼嗣。現在張先生已逾八十歲，雖然修煉，但已入老境，住在京中日久，祇恐不便，昨已議定，接他老人家出京。現在着派那兩位去迎接。山西老董道：宜分作三途，所以應派三起人去。我情願獨當一路。甘鳳池道：我想命兒子去，來雲向呂四娘道：我也願去。呂四娘忙對大長公主道：來雲可同她師兄甘小鳳同行，她兩個年齡相若，可以不使人生疑心。大長公主道：這樣最好，不必分三起了，就派定你們三人吧。議畢，全體是日素食。當夜議定，先迎張先生和兩位女眷到濟南府住。其餘家眷，都南下住在這鎮江。雪門和尚道：鎮江城有本寺廟產，是大公館，可以先收拾好，共有五十間，三個大院子，先生之子媳並側室貴人，可以安住在鎮江，比南京蘇州都好。第一離此最近，本寺經常有人在城來往，第二鎮江不比南京，惹人注意。大家聽了，都說極好。於是決定派呂四娘帶了關惠姑，孔小珍，與連氏三鳳，一同到鎮江公館住下來，就在那裡教功夫。不覺聚到了三月二十日，諸俠紛紛歸去，大長公主仍返蓬萊。呂四娘便帶了五十個女弟子，過江到鎮江城去，住了雪門和尚的廟產，那裡有現成的女管家奴僕等人。且說甘鳳池在兒子動身之前，先讓雪門和尚作媒，求來雲給他二人訂下了親事，以便道途之中方便。雪門和尚大喜，便在佛前，為他二人交換了信物。兩個拜謝了雪門，又向甘鳳池行了禮，然後來雲將女道士裝換了，改為尋常富貴家女子打扮。二人拜別了父親，過江到了江北，先到揚州。來雲初見甘小鳳，便有了情意，暗中讓呂四娘看出了，所以呂四娘在寺中，將此意向甘鳳池說了，甘鳳池自然歡喜，便定了主意。這次來雲已同大長公主，傳了飛劍光之秘訣，二人到揚州，便住了瘦西湖大客棧。是夜只住了一間大房，晚飯後，二人出門來，遊那揚州特有之夜市，只見一條長有二里的大街，魚龍不夜，歌台舞榭，紙醉金迷。兩個先進戲館子，聽了兩曲，然後同到夜飲之酒市，小飲一回。甘小鳳比來雲大了兩歲，今年二十。來雲笑問他道：難道你以前，沒有和鄰府論過婚事麼。甘小鳳道：我出外多年，前年才回。我父親名望太大了，連雍正皇帝在死以前，也奈何不了他老人家，所以各方都不願來惹我父親，以為我父親一定很難說話，其實是他們的誤會。我父親其實最好講話，想不到姻緣在此。可見一切只是一個緣字。來雲道：我本來安心修長真，不嫁人的。只因這回呂四娘，給我看了個相，說我生得太艷了，若不從世俗之婚，便會有層層之災難。她勸我答應嫁人，反而可以對功夫有增益。兩個飲後，同返了瘦西湖客棧。甘小鳳道：今晚只得一張床，還是你睡吧。正是：

少女少男
一可同床

英雄末路

楚漢春秋第二部

淮陰侯

南宮搏著

「難道——」虞姬有些心慌，雙目凝定在項羽身上，卻沒有說下去，她以為，這一席話太猥瑣了。

但是，項羽卻曉得她底未竟之言。

「難道大王會敗」，在他的一生中，經歷過無數次戰鬥，未曾落敗，在戰場上，項羽充滿了自信心。然而，龍且敗死，使他的人生態度有了改變，面對黯黃的夕陽餘光，他想着，自己也可能有敗死的一天。

不過，他無法和虞姬說。

「大王，告訴我……」她軟弱地催迫。

「虞，我祇是面臨困難而非絕望，——」他的口氣稍為緩和了些：「這是空前未有的困難，希望能將它克服，不是用兵力去克服；」稍停，他又補充：「我在等一個人，鍾離昧的朋友，武涉，我想請他入齊，說服韓信。」

「大王，韓信在這樣的情形之下，肯降嗎？」

「我不是要他降，我將命武涉去勸他自立，我協助他自立，與他罷兵，各守疆界，祇要少掉韓信這個大敵，對付劉邦彭越一夥人，我有勝算。」

「武涉認識韓信麼？」

「武涉是一個辯士，我用他的口才，至於他和韓信，大約沒有交情，不過，鍾離昧與韓信有交情，過去，韓信在我麾下時，鍾離昧待他不錯。」項羽一提馬韁，稍為加速，再說：「武涉，今夜可能來到。」

虞姬對於辯士的說服活動，少有信心，雖然她已得知酈食其遊說齊王的故事，不過她以為這因於齊王太蠢。

「虞；」項羽望着前面，迂緩地接下去：「也許，你會覺得還很空虛。」

「嗯，我有此感覺。」

「虞，這不是架空的，韓信如果智慧高，必然會接受我的條件，我不打他，要求他也不參加劉邦這面打我，他得免於兵戈之事，使有時間來治理國家了。他可以坐觀我和劉邦相鬥，他可以因我和劉邦的戰爭關係，而獲得利益，甚至可以輕而易舉地為王，不必再作劉邦的附庸了。」

虞美人點點頭。

「我相信，韓信會是有智慧的，他會肯和平，讓我和劉邦打得精疲力盡，將來，他再來打我，哈哈……」

虞姬的心房驟然收縮了，她發現，項羽縱能爭取韓信，但是，將來仍然會有戰爭，戰爭，幾時才能結束呢？她迷惘，她無法詢問，然而，她痛苦：……

「虞，這是循環的鬥爭，如果我的計劃能實現，那末，個別擊破他們，如不然，韓信的將來，會成為我最可怕的敵人，如果我打垮了劉邦，自己也是大創，那時，韓信的力量，就會比我更強的。」

（一〇〇）

民國春秋

鐵嶺遺民著

前言

民國成立已經五十三年，到現在不僅沒有一部民國史出版，甚至連一部敘述詳盡的民國史演義小說也沒有。因此，除非七十歲以上老人，對於民國初年的歷史演進，除非曾經耳聞目睹之外，否則就很難知道這段歷史。說起來要算是一個很大的矛盾，我們隨便拉着一個中學生，問起秦始皇，漢武帝，他們能說得清清楚楚，可是你要問他曹錕，徐世昌是作什麼的，相信即使是作歷史教師的也未必能說得明白。所以，為了國人過去太不注意現代史，中小學歷史課本從未列入現代史，大學也沒有現代史的課程，因此人們對於眼前的事反而都隔膜了。

歷史的作用是在鑑古以知今，但古代史究竟距離我們太遠，當時的客觀環境已不同於今日，我們要想把漢唐歷史作為一面鏡子，以矯正目前的政治得失，到底隔着一層，到是民國初年的歷史，與我們息息相關，眞能爛熟民國初年的歷史，對於未來局勢發展的方向自可多一層認識。

目前西方國家對中國現代史已經十分注意，各大學均有專人研究，日本方面對此尤為致力，我們自己若不能急起直追，將勢必落外人之後，將是一個極端危險的了。

筆者不揣謭陋，多年來即有意寫一本民國歷史為背景的小說，但苦於材料難集，遲遲不敢動筆，幸近年來材料發現獨多，可供抉擇，始敢勉強一試，但由於見聞所囿，錯誤仍難免，深盼讀者能隨時指正，提供正確資料，在大家鞭策下，能寫出一本較完備的民國春秋。

不過，我所以寫這篇小說，還有一個深意，民國以來故事，流傳愈廣的，其本身眞實性越為可疑，如蔡松坡之於小鳳仙，佳話流傳數十年，曾改編為電影，戲劇，小說，里巷傳聞，婦孺皆知，總以為小鳳仙是一冰雪聰明奇女子，實際上有人見過小鳳仙，根本是一個無知無識女子，貌亦不揚，松坡當年所以看中她，正利用她沒有知識，不會洩露機密，不料松坡一死，後人愛屋及烏，小鳳仙竟隨之不朽，在當時已有人認為不妥，某名士曾有詩云：「部下爭傳內助賢，松坡何事預嬋娟，千秋佳話原無賴，一舉成名小鳳仙。」但耳食者衆，小鳳仙故事依然流傳不衰。

本書旨在辯偽存眞，不敢人云亦云，凡事必証其出處，決不生端白造，亦不厚誣古人，至本書全部結構則自刺宋案開始，至民國十七年北伐成功為止，至民國十七年事變以後事，將來有機會再另寫專書。（一）

霹靂萃微

諸葛青雲著　王雲畫

五十五，終南大戰

這種情勢，顯示出「大力金剛常勝佛」元智和尚，在眞氣內力的造詣方面，確比自己勝了一籌！

但事到如今，業已說不上不算，祇得在自己所踏出的足印之中，靜氣寧神，巍然山立！

元智和尚含笑說道：

「厲姑娘請發招，我們互接三掌，小試功力！」

厲玉如點頭一笑，左右手連環疾翻，「霹龍探爪」，「毒龍擺尾」，「天龍抖甲」，在刹那之間，發出了三記「崑崙」重掌！

這份迅疾，這份威勢，看得胸羅萬大陰謀的「崑崙逸士」向顯然，都連連點頭，暗付無怪師兄知非子，要把這厲玉如視為衣鉢傳人，倘在火候方面，再稍精純，委實足為「崑崙」放一異采！

元智和尚也想不到厲玉如能有如此功力？絲毫不敢怠慢地，僧袍大袖連揮，發出了十二成力的「西域大手印」，與厲玉如硬接三掌！

就在城外，這「大力金剛常勝佛」，掌力之雄，自在城外踏邪以內，足稱翹楚！

一掌鈞勝，但雙方經過這一掌相接以後，厲玉如便自知不出三掌，必以氣力硬拚，得退出脚印以外不可！

在這種必敗形勢之下，厲玉如豎機忽動，想使自己敗得略微好看一些！

智珠既定，遂把所有功勁，完全貫注在第二招「毒龍擺尾」以上。

這樣拚命一來，第二掌又被秋色平分，但「大力金剛常勝佛」元智和尚，尚有餘勇可賈，厲玉如卻已成了強弩之末！

元智和尚厲叫一聲，右手五指箕張，凝足「西域大手印」功力，三度拍出！

厲玉如把第三招的「天龍抖甲」，收斂得祇朦對成功力！兩掌才接，霹邪陣中，一片歡呼，祇見厲玉如被震得輕飄飄地向空中斜飛出丈許以外！

元智和尚一來試出厲玉如功力，知道自己最多能把對方震退半步，決不會震出如此之遠！二來第三掌相接之際，覺得對方掌力太虛，根本不似與自己互拚，遂猜出其中必有花樣！

果然厲玉如嬌軀飄出丈許以後，竟在空中施展「崑崙派」最擅長的「雲龍身法」，雙足微一屈伸，雙手微一擺動，便似一條天矯神龍，飛了個大半圓弧，依然落於原地！

不僅落於原地，厲玉如的一雙玉足，並絲毫不錯，恰恰落在她所踏出的那兩隻纖纖腳印以內！

三掌業已接過，厲玉如仍存原地，到弄得「大力金剛常勝佛」元智和尚，疑惑異常，不知能不能算是自己得勝？

厲玉如落得瀟灑地，抱拳笑道：「大師名不虛傳，果然是位「大力金剛常勝佛！」對方如此客氣，元智和尚到也不能不謙虛幾句，遂合掌當胸，微笑答道：「厲姑娘連接三掌，身形仍在雙方事先限定的腳印之中，怎能算是貧僧獲勝？」厲玉如早就猜到對方必有此語，遂狡黠無比地，接口嬌笑朗聲說道：

「既然大師認為不能算你獲勝，便算雙方和局好了！」

語音了處，嬌軀已騰，輕盈美妙無比地，回歸本陣，把位上了惡氣得發昏的「大力金剛常勝佛」元智和尚獨自留在場內！

厲玉如歸座以後，向「風塵狂客」厲清狂得意笑道：「爹爹，你看那位「大力金剛常勝佛」，還在呆立場中，全身發抖，快被我氣死了呢！」

厲清狂眉微蹙，看了這位調皮促狹的愛女一眼，站起身形，向尚在場中氣得發抖的元智和尚叫道：（六〇八）

代郵：建新先生，請速來稿。

龍鳳配

江陵

二十八：再來一次

「我記起一段新聞，說有一個男子自殺，身世不明，但有一封遺書。那時我因見那封遺書寫得不錯，曾耐心讀完。現在想起來，那封遺書所說起的情形倒和鄭淑貞所說的差不多。因為我猜想劉國英可能不在世上了。」陳大年說。

「啊！」陳太太忍不住大叫起來。「我還準備做一名月老呢！不然，何必結結巴巴地去看他們的房子呢！」

「媽，我想明天再去看看鄭小姐的房子。」露絲說。「爸爸不是打算買座小樓嗎？我看，不妨和那間房子的主人談談。假如他們肯賣，我們就買。」

「你眞是異想天開了！」陳大年對着女兒猛搖頭。「這個世界好像就是為你而設似的。你眞愛打如意算盤呀！」

「爸爸，你不要笑。說不定我的理想能實現，那時你買不買？」露絲向父親撒嬌地說。

陳大年對女兒一向縱容慣了的。現在看她這樣，便打趣她道：「你念着要我買座房子做甚麼？是不是為了讓你和吳一光兩人住進去？」

露絲聽父親這樣取笑，臉上紅了。她想說話，又怕越說越糟；但又不願平白給父親取笑，於是便站在那裡躲躲腳來，引得陳大年哈哈大笑起來。

第二天，剛巧是假期，露絲約了吳一光同到鄭淑貞的舊房子去，在路上，她把母親想為淑貞做月老的事告訴一光。

一光聽了，說：「還是好的，依我的意思，他們兩人根本不必分手。假如眞正相愛的話，劉國英是應該和鄭淑貞合力去解開兩家的仇恨才是。何必尋死呀！」

「一光，我聽了鄭小姐的故事之後，心裡有一種想法。」露絲嬌俏地望着吳一光一眼，幽幽地說：「說良心話，以前我對你也是在強蠻了一點。你不會怪我吧！」

吳一光聽了，心裡甜甜的。他是一個和氣的青年，很容易受感動，現在他被露絲幾句柔情如水的話弄得痴痴迷迷的。他挽着她的手，期期地說：「露絲，你是我心愛的人，你在我眼中，一切都是好的啊！」這時，他恨不能擁着露絲狂吻，但他到底不是一個輕狂的人，他控制着自己。不久，到了那座房子的前面。

「裡面有一位老太太。」露絲說：「我們得想個辦法。」她眼珠一動，便在附近的士多，買了一袋食物，裡面有糖果罐頭。她再走到門前按鈴。

過了一會，那個老太太出現了。她大聲地問：「誰呀？」露絲又聽見她在低聲喃喃自語：「眞是怪事！幾年了，從來沒人找的，這兩天竟連接有人找上門！」

露絲等她把門開了，便含笑說：「老太太，我是來看劉先生的。這裡的東西，是媽媽叫我帶來送給他的。還有這一包給你。」她把一盒糖放到老太太的手裡。

（一〇八）

恩怨情天

盧森保

十五

「今我這件衣服要給你弄壞了。」阿玉掙扎着要起身，「弄傷了你賠我一件也不夠，時間上來不及。」

「你怕弄壞衣服，這個最方便。」陳晉保果然放開了她，「你就把它脫掉就算了，你自己我倒不知道，當你不穿衣服的時候，是你最美麗的時候……」

陳晉保的話還沒有說完，阿玉已經一溜溜進房裡去了。陳晉保跳着追過去，可是她已經把房門鎖上了。

「你不要急。」阿玉却隔着房門道：「我很快他就出來了，你乖乖坐一陣。」

陳晉保知道她不肯開門，無奈何祇好坐到沙發上去。但是，阿玉說的是實話，不一回他就聽到她的高跟鞋「閣閣」之聲，他轉頭望過去的時候，幾乎要吹起口哨來，原來阿玉去換了一襲游泳裝出來，如果是「一襲」，不如稱之為二塊布，一塊包住了她的上半截，一塊包住了她的下半截，大部份瑩瑩白肉都暴露在外邊，頓時使陳晉保的眼珠有脫出來般的感覺。

「呼呼，」他的口腔生寒，變得說不上話來。

「如果你是評判員？」阿玉有意在他身前轉來轉去，擺頭弄姿地話多作狀，「你給我多少分呢？」

「一百分，一百分。」他興奮地大叫着。

「可惜你不是評判員。」阿玉一轉身，又要轉進房間裡去了。

「哼！我就是評判員，卻是評判員的評判……」陳晉保吼叫着竄了起來，「我要怎麼樣就怎樣。」

阿玉又想關門，可是這一次的動作她沒有陳晉保的快，當她關上門的時候，陳晉保已經在門的裡邊了。

陳晉保輕而易舉地便把她捉住了，當他接觸到她的肉體時，他心底引起的一股火更不能忍，他把整個身子拋到床上，阿玉一雙赤裸的大腿在空中揮舞着，他捉住了她的腿，把她扯得直叫。

「不，你不能。」阿玉喘着氣，一邊卻又抗拒，又誘惑又柔媚，撫摸着陳晉保的面頰：「不要了，昨天晚上你自己說過的，已經夠了，不能再要……你現在怎麼了？」

「我現在又要了。」陳晉保真的欲罷不能。

「這樣你會把自己的身體弄壞的。」

「我情願死。」陳晉保真的是這樣感覺到：「我是情願為你死的。」

「哦！哦！」阿玉呻吟着，她已經再也無法作任何抵抗了。她沒有抵抗的餘地。

陳晉保然默默地，努力運用渾身的精力來對好她，他為她死也甘心的。

她把死事看得太輕淡了。

（一〇三）

晚香

魂游世界

陳再思著

小鬟子一眼望見柳倚霞，喜得眉開眼笑，遠遠迎起，趕前兩步，一手拉着柳倚霞道：「喂，霞，我[illegible]了，你來陪我坐坐。」柳倚霞向小鬟子一個媚笑，[illegible]，我就來，你們先找好座位，我去一去先，你們聽什麼歌，先想好，告訴我，我唱給你聽。」旁邊的諸位女人乘機湊趣：「好呀，今晚阿霞請客了，還是你是主人！」說着擁着小鬟子走開了，她們在靠近音樂檯一個角落，找好了位子，接着各人要了飲料，和小鬟子打情罵俏起來。再看柳倚霞時也走到了那位西班牙人座前，那位西班牙人忙起身招呼她，她先伸出右手，和那西班牙人緊緊握着，十分老友，而且十分親熱地叫道：「唐尼，你甚麼時候來的？又一年不見你了，怎麼也不通知我一聲，我好到飛機場接你呀。」那位西班牙人，笑得合不攏嘴來，忙將口中含着的烟斗拔出，連聲說道：「安娜，我昨天剛到，今天就來找你了，我在此吃的晚飯，已經等了你好半天了哩。這一年來，你長得越發漂亮了，眞要令我神魂顛倒，離不開你了。」一面說笑，一面叫茶房拿了一瓶香檳來，當面開了，祝福柳倚霞道：「祝福你年年青春美麗，年年歌喉婉轉，乾杯，頂好。」柳倚霞亦高興得不得了，舉起香檳道：「唐尼，我也祝福你生意興隆，鵬程萬里，乾杯。」二人開懷暢飲，旁邊的人都非常羨慕，一時，柳倚霞轉身[illegible]後台，不久，霓虹燈又亮了她的名字，她出來唱了一隻歌[illegible]叫：「我要為你開香檳」，一連唱了兩遍，歌聲輕鬆愉快，於是舞池裡的客人，無不歡欣鼓舞，連連讚好，西班牙人看見，也非常高興。柳倚霞唱了幾聲歌之後，回到了小鬟子桌上，小鬟子斜睨着眼睛問她道：「阿霞，你那位鬼佬朋友是幹什麼的？」柳倚霞應道：「我也不知道，他每年環遊世界一次，總到香港來住一個時候，來時總要找我，送我許多東西，在女人面前，他很慷慨，肯花錢的，我把他當成財神，聽說是做珠寶生意的。」小鬟子沉吟了半晌，忽然說道：「他喜歡跑馬嗎？或者旁的賭博、沙蟹、麻將、橋牌、你都打聽好了，慢慢告訴我，我們來撈他一筆。」柳倚霞淡淡一笑，點頭應了，衆女人又問長問短的問她：「今天馬場裡贏了多少錢？」「今晚西班牙鬼佬打鈴又送了些什麼禮物等。」柳倚霞一一笑應了，方要站起身來離開，小鬟子忽然悄然說道：「等一會打烊後，你把那鬼佬帶來給我介紹，讓我來研究他一番，阿霞，我們合作，弄他一點錢再說。」柳倚霞慢慢離開了他們，走過老李桌上時，稍稍對他說道：「今夜沒有時間陪你了，你愛玩就玩玩，否則就先回家去，聽我給你的電話。」說罷，擺着水蛇似的腰肢，又轉到西班牙人台上去了。（一〇四）

戰爭與戰士

格蘭斯著　林荷芬譯

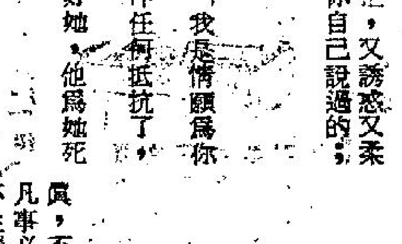

五八：激戰

雷達另一邊的那個士兵肩膀被擊中了，猛然站起，大聲驚出，邊叫，邊竄入樹林，然後跌倒在地。

此時，有一個身材矮小的美國兵，手持輕機鎗，一會兒躍起，一會兒臥倒，不斷地向這邊掃射，目的在使防守山坡的德國兵，見不到山下的美國裝甲部隊。

這樣一來，德國兵只好進行盲目射擊了。

「不要起來，快快看清你們的目標，」雷達大聲內喊，「瞪大眼睛，你們不能閉着眼睛射擊的，喂，不要害怕，抬起頭來，這樣盲目射擊，徒然浪費彈藥！」

說着，將格德的屍體放在障礙物，作為一種掩護。然後用機鎗朝山坡下掃射。

那個使德軍感到困擾的美國人原來就是朱古。

雷達仔細一看，不覺大吃一驚，暗忖：「難道就是這麼一個美國兵？這是不可思議的！」

然後，在山坡的交加處，他發現另外一個美國兵正在用機鎗掃射。這架機關鎗的掃射線既密且長，看來必有彈帶，並非手提輕機關鎗。

「但是，」雷達想：「他們決不會有步兵。」

然後他聽到那尊八十八糎口徑的大炮發出轟轟聲，正射擊美國輕坦克的鋼板。

坦克車內的美國兵紛紛躍起，有的甚至嘶聲狂叫。但是其中有一個，卻怔怔站在那裡觀看一具屍體。

於是雷達用機關鎗掃去，射中了那個美國兵。

「好極了！」他想，「好極了！好極了！好極了！現在，我們開始眞正的戰鬥了！」

他的背後，有迫擊炮更換炮彈的聲音。凡此種種，証明戰爭仍在進行中。

雷達用機關鎗猛掃，不讓美國兵發現。這一尊八十八糎大炮的所在地。

接着，美軍的大炮也怒吼了。空中不斷響起隆隆聲，但是他不知道那尊大炮在什麼地方。

因為沒有人在旁邊替他塞入子彈帶，他必須將帶子拉出，動手將另一條子彈帶塞在彈膛中。

就在裝子彈的時候，他聽到「轟」然一聲，山谷的另一邊有巨大的爆炸聲。

雷達大吃一驚，原來那尊八十八糎的大炮被擊毀了，不再能夠發揮威力。

山坡下的美軍立刻加強火力，成羣結隊地衝上山坡，向雷達以及他的部下猛攻。

「他們依舊無法將我們擊倒的，」雷達想，「我們可以用迫擊炮收拾他們。不知道美軍究竟有多少步兵？」

（五八）

如有的話

一個嘗張劇務家在他新戲公演的前夕，寄了兩張票子給他的一個朋友，附信說道：「請你帶同你的朋友同來。」

他的朋友回說已經有了約會不能參觀他的新戲，在回信末端，加上一句說話：「假如你的戲劇有機會作第二次演出的話，我是會很喜歡參觀的。」

天網

穆穆著

一四一：王原得手了

顧大統此時，自然是拼命往右疾跑，投身到海水裡。為了相距不遠，他只跑了一瞬，身子便沒在綠波之中。海水是清冷的，使他全身都覺得一涼，頭腦暈眩程度減低，雙眼視物亦不會如剛才的模糊了。

因為海水有效，他自然繼續把身子攢到水裡；可是，只不過片時，耳畔已聽到有人入水之聲，他急從水裡冒出，王原經已在眼前。王原這傢子，不用說，便是他投身海水之際，王原不知什麼用意，自然去思索，一想之後，便知作用；知道作用之後，自然不會放過，跑過來，要儘速下殺手。須知給顧大統精神、健康上有收善機會，後果是不堪設想。

顧大統見王原趕到，自然要走。王原大笑，喝道：「顧大統，杜平這臭小子叫你投身海裡，借海水之力來裨助那滿是創傷的身子健康，主意確不錯；只可惜，你今兒遇上的不是普通邪路人，而是白泥灣的王原，姓王的在白泥灣上，自幼以水為家，你鬥得了嗎？」

王原所說極對，海水對顧大統有幫助，對王原亦不是沒有好處。杜平和王原此時的距離雖然是遠一點，亦不會不聽到王原的話。他急的大叫：「顧大統，快回到沙灘上，不要再在水裡，須知海水對你有利，但對白泥灣的王原，亦不會沒有好處的。」杜平見形勢不對勁，續又大叫：「顧大統，快上岸吧！剛才我叫你投身大海，會把王原泅泳之術極佳那一點計算在內，只是除此便沒有什麼法兒，勢雖如此；其實，在水中，你無論如何卻不是這個白泥灣土皇帝對手。現在，你得見好便收，否則便會死在王原手裡。」杜平再催他上岸，他自然上岸的；只是，王原不會相饒，張手攔住去路。

被攔住去路，顧大統自然要另想辦法；可是，王原要速戰速決，顧大統還未想到法兒，王原雙拳經已擊出。

顧大統無法，只好揮拳架擋，兩人便在海水裡，大戰起來。這一大戰，結果怎樣呢？大概是十五分鐘之後，顧大統不行了。逢逢一連兩响，顧大統經已抵受不住，身子倒到水裡。王原伸手一揪，把他的衣領抓住，罵道：「好的；顧大統在邪路上的一世威風，到此便完結。」顧大統挨不了王原的拳頭，身子更感痛楚，不容易再發力，只有給王原緊緊的控制過來，王原此時得手了。只不過，王原雖然得手，氣力差不多也耗盡，他喘着氣，把顧大統提到沙灘上，說道：「好的，顧大統，幾經困難，姓王的總算已把你制服，現在得要殺你，恐不得人，只好嘆你的氣力不及我。我殺你之後，還要去殺王婕和杜平，才算把事情告一段落啦！」（一〇四一）

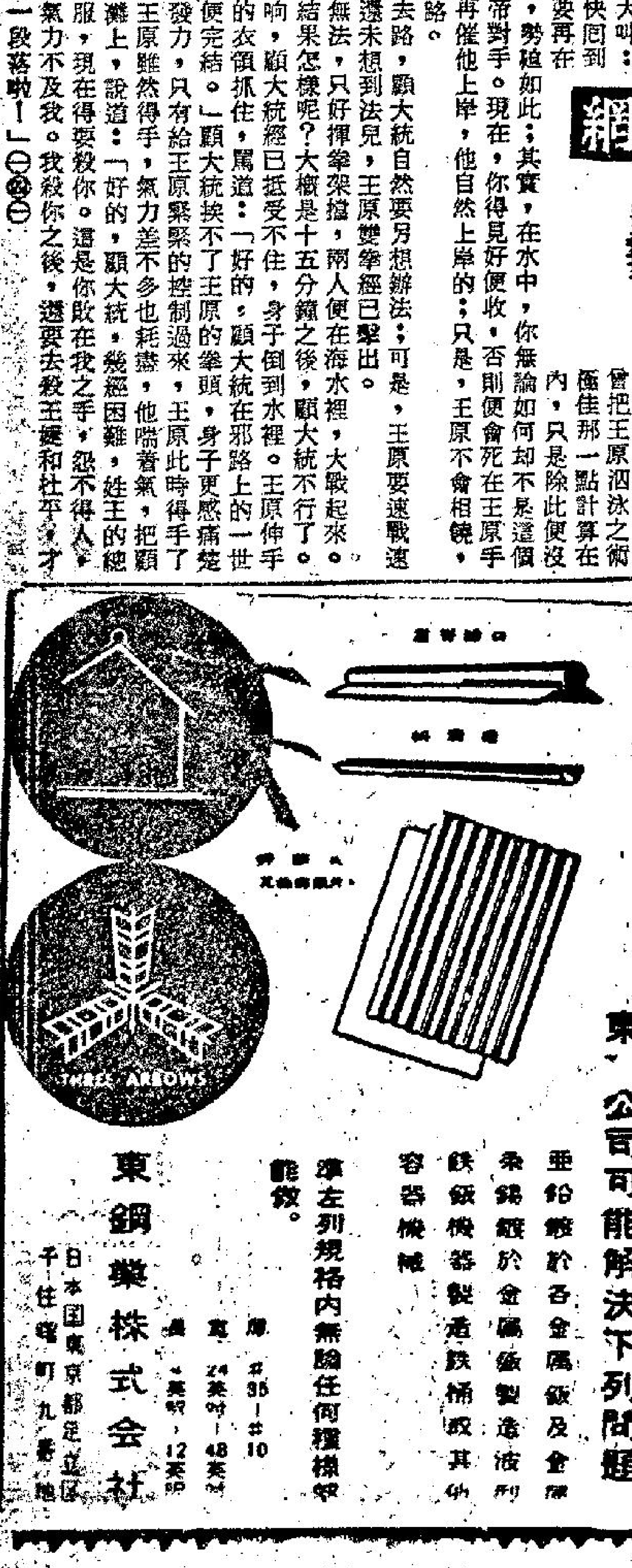

"東"公司可能解決下列問題

亞鉛鍍於各金屬版及金屬
錫鍍於金屬版製造液體
鐵鍍機器製造鐵桶或其他容器機械

凖左列規格內無論任何種機械均能做。

厚 #35—#10
寬 24英吋—48英吋
長 4英呎—12英呎

THREE ARROWS

東鋼業株式会社
日本國東京都足立區千住曙町九番地

樂聲·新聲　新華·豪華　利舞台·樂宮　東城　皇后·麗聲·皇都

今天請早　兩點半　五點二　七點半　九點八
頂晒龍！
美高梅七彩片
謀海驚心 THE PRIZE
保羅紐曼　愛娜森瑪　愛華·魯賓蘇　聯合主演
勝過「奪魄驚魂」
明天五場加開早場十二點三　謀海驚心

灣仔分域街四十號電話七六三三一一九四
今天假期請早定座
兩點半·五點半·七點半·九點半
任性女郎　中片文上
英國貓王 阿當菲夫　飛女典型 呂喜倫　露絲　主演
飛女臨崖勒馬·慈母為女蒙污
顧克發行曲折動人世巨片
明早12時30分　風流學士　奇勒基寶　桃麗絲蘇　主演

利舞台 今天五場放映　樂宮 今天四場放映
派拉蒙王牌代表傑作　片上中文
靖海蛟龍
卸德格拉斯·畢蘭加士打·佛烈德馬·阿娃嘉娜·愛門與勃郎
名著改編　全球一致好評
明早 利舞台 歌唱體育短片精華　樂宮 拿破崙光榮史

今天獻映：環球皇牌
二時半·五時三·七時半·九時九
格利哥利柏·東尼寇蒂斯·顏芝迪堅遜·卜比達連
四大紅星空前盛大演出
紐曼上尉　瑰麗七彩　中片文上
令人感動的故事！使人震驚的場面
復活佳節最抵睇的巨片
早新華 奇人玩世記　豪華 琉璜島血戰

今明五場·請早購票
十二時半　兩點半　五點二　七點半　九點半
北國双雄
和路狄士尼貢獻　奇觀鉅型片　特藝七彩　中片文上
有人情味有教育性
同場加映 狄士尼園夜生活 七彩短片
趣味濃郁老幼咸宜闔府統請

百樂門　東方　麗斯

假期請早
美梅製趣漫情唱高
高巨鳳浪熱歌大劇
貓王 皮禮士利 又一得意之作
龍鳳春光
瑰麗七彩片上中文
鄭卓安嘉瑪列合演
明早十一點四早場　綽頭世界　林鳳　胡楓　麥基

即日盛大獻映
每天三場　兩點半·六點正·九點
派拉蒙千萬金片王
天皇巨星 尊榮 領銜主演
獵獸奇觀
特藝七彩片上中文
同場加映本屆世界拳王爭霸戰
明早金像名片　桃色公寓　積林蒙大傑作

連日狂滿請早
華納海戰古裝巨片
鐵血將軍
片上中文字幕
全新印本發行
明早十二點半

滿
今日依然請早
加開十二點場
秦劍 導演

大馬戲團
THE BIG CIRCUS

工商日報　資格夠老　消息快確　言論公道　出紙多張　只賣一毫　銷流普遍　雄視港島　一紙風行　有目共睹　刊登廣告　收效尤高

廣告客戶注意

本報增設元朗代收廣告處

本報為便利新界民衆，刊登廣告，特在新界元朗增設代收廣告處，地址為元朗廣東市場壽富街六號仁愛診所，電話為二七六號，辦公時間為上午八時至十二時，下午二時至六時，同時在九龍設兩代收廣告處，一為彌敦道七五六號B地下（即東樂戲院側近太子道口）電話八〇九六五八號，辦公時間每日下午一時至六時，一為油蔴地上海街三一九號老會公司電話為八四三七三六號，辦公時間每日為上午十時至下午一時，下午二時至六時。

工商日報晚報同啓

油蔴地區退隱股商鍾超
接歹徒打單信
勒索一萬元信中充滿恐嚇詞句
依所示辦法付款伺伏未見匪踪

【本報訊】油蔴地一名隱居多年股商，突接到一封索款萬元打單信。事主報案後，警方經一週來的調查，依照打單信指示交款辦法，兩次伺伏，未見匪踪，懷疑是惡作劇者所爲。

接到打單信者爲居於油蔴地廟街二百三十×號三樓之股商鍾超，鍾現年已七十八歲，有妻及子女多名，三個女兒已嫁人，長子則在大陸，另有幼子年僅十二歲者，故水承歡。樂也融融。

鍾爲三水人，十八歲時來港，經營建築業，初爲判頭，後則獨資自創超記建築公司於灣仔洋船街，已歷卅餘年，香港戰事發生後，超記建築公司即改易招牌，在家養尊處優，享晚年之福。

數日前的一天早晨，鍾往佐敦道爨天茶樓早茗，其妻則出外購物，於九時許，鍾妻先返，覩信箱中有一封信，乃寫明與鍾收者，即啓信箱取信出來，帶返家中。十一時許，鍾茗罷歸來，妻即將信交鍾，信封爲西式，藍色，貼上本港郵票，郵戳亦爲本港者，鍾接信拆閱，信中所寫，赫然是向他打單勒索，畧云：「超記：你就好啦，撈左幾十年，到如今已算風生水起了，可惜我不如你，週身唔掂，只好向你商借一萬元，在三月××日十時，携款到上海街爨來茶樓二樓卡位交我，否則勿怪於你不利！我如已到該茶樓，自然貼一張紅紙在茶樓門外，紅紙上寫一個『友』字，此即表示我已到達，如有人向你取欵，你即交他。最後，我向你警告，你當然知道『雙黃案』的故事，小心你和兒子的生命，勿謂言之不先也。」鍾接信後，爲之大駭，同時，以「超記」之渾號，乃己之數十年前友好時所呼，最近已無人知此渾號，對方竟能指出，看來當係熟識己之生活情況之人，信中所云對己不利，未必就是虛言。因此，在與妻商量後，即往報警。

警方接報後，由華探長黎民佑負責調查，妥爲佈置後，曾經早晚兩次，到爨來茶樓守候，既未發現門口有「友」字，亦無可疑人物出現。

今晨北角發生車禍
私家車劇上月台
駕駛人浴血車廂

【本報訊】北角五洲大廈附近，今晨二時卅分，發生一宗嚴重交通意外，一輛由歐籍人士駕駛的私家車，當駛經上址時，突然失知控制，劇上電車月台，幸當時夜深人靜，路人稀少，沒有傷及他人慘劇，但駕駛人則首當其衝，浴血車廂中，後被送往醫院救治。

傷者名華萊利士，G·F·廿歲，住鯉魚門兵房。

（又訊）在復活節假期中，過去兩天來，港九發生卅四宗交通意外，共廿三人受傷，十一架汽車毀壞，其中最嚴重的是一輛私家車在跑馬地成和道與昌明街交界出事，劇上電車路，兩個路人，及路邊報紙檔兩母女共四人被撞倒，幸傷勢並不嚴重，經救治後無碍。

據悉：昨日下午五時廿分，一輛由成和道駛下之三二×號私家車，駛至該處太子商店附近，因車舵失靈，司機人竟將車拆轉，直衝上行人路邊，斯時該處適途人擠迫，有一少婦首當其衝，先被撞倒，因撞力甚大，再扑前倒於路邊之攤販上，又壓傷三人，連同被車撞倒者共四人。

四傷者：唐麗琴，卅一歲；吳潔芝，十歲，兩人同住跑馬地元壓街某號三樓；黃愛冰，廿八歲，住大王東街二十×號五樓；蔣仲林，五十五歲，住德輔道中一一×號三樓。

昨下午五時半，跑馬地藍塘道十一號巴士站附近，一男子被私家車撞倒，頭部受傷，傷者梁官（四十三歲），住薄扶林道四十×號地牢。

下午六時四十五分，九龍塘窩打老道與多福道交界處亦發生驚險車禍，一輛八號巴士爲避兩個過路小孩而劇上行人道，撞在窩打老道一四九號之圍牆上，巴士車頭撞毀。

失事之八號巴士爲HK四三九號，正由尖沙咀開往九龍塘總站，據說：當該車駛至窩打老道轉入多福道時，司機因閃避兩名過路小童，把車轉左，結果劇上一四九號前之行人路並撞牆，幸無人受傷。

婦人吳碧如，五十三歲，住堅道五十×號地下，昨下午三時半在灣仔道國泰戲院前被私家車撞倒，斷左腳。

牛池灣清水灣道維記牛房附近，昨日上午十時卅分，一輛駛向市區之貨車，將一名男子及一名男童撞傷，兩傷者：男子名蔡良先，廿四歲，住七號壞場新山村三號木屋；男童名周漢建，十歲，住該村四號木屋。兩事後同被送院救治。

本港某左報編輯
王昌年投奔自由
抵台後前天再接妻兒前往

【本報訊】本港某左報編輯褚保衡（化名王昌年），已宣佈脫離中共統戰機構，於上週返回自由中國。據台北消息：曾在香港某親共報紙工作之褚保衡，已於日前脫離在香港的共匪統戰機構，返回自由祖國台灣，現正由有關方面妥爲接待。

據悉：褚保衡又名王昌年，浙江餘杭人，五十九歲，北大文學士。褚保衡是他原來的名字，王昌年是他的化名。褚保衡於北大畢業後，即在新聞界工作，其思想受左傾報人的影響，曾長時期替中共担任統戰工作。

其後因共匪好話說盡，壞事做盡，而感覺內心非常憤懣，惟附多年，祇好隱忍。最近中共方面變本加厲，以本人已墮入紅色陷阱，要褚向香港若干反共報刊打交道，乃決定脫離中共控制，返回自由祖國懷抱。據悉：褚保衡對中共的統戰陰謀，及其欺騙擄掠，破害僑胞等知之甚多，他將於日內公開接見記者，加以揭露。

據本報記者獲悉，褚保衡上週抵台北，爲使其在港妻兒等不致受中共分子的戲弄，已遣其家人於前天離港赴台北團聚。

飛鵝山阿飛施暴
行劫 兩女 學生

【本報訊】兩名大膽阿飛，昨晚八時四十五分在飛鵝山用暴力行刧女學生，得手後，逃去無踪。事後被刧的女學生不甘損失，已向警方投訴。

警方據報後，曾派出警員多名到現場搜索，但匪徒踪跡杳然。現警方已下令通緝兩名年約十七、八歲的飛仔下落。

又訊：北河街十二號地下，一間錶舖昨晚八時許，被人搶走名貴手錶兩隻，事後已向警方報案。

據悉，昨晚有一名年約卅餘歲的男子，走進該錶舖，以買錶爲名，結果搶走兩隻芝柏名錶，價值合共港幣二百六十元。

今晨鵝頸橋堅拿道
舊木樓大火
三樓起火延至四樓
鄰樓亦隨即被波及

【本報訊】東區鵝頸橋堅拿道東，今晨發生頗大火警，消防局據報，已立即派多輛滅火車馳投。

失火地點係堅拿道東五號。查五號至九號係一連五間木樓。今晨九時五十五分三樓起火後，瞬即蔓延至四樓。十五分鐘後波及六號，消防局除灌救外，並架雲梯協助居民撤出。

至本報發稿時止，火勢已漸被控制，未聞有居民受傷，但消防員一人受輕傷。

火場與消防分局距離甚近，但初時稍受水喉影响工作。

龔國才陸君才聯姻
龔源祺陸佩華大喜

蘇浙旅港同鄉會理事、尖沙咀街坊福利會常務理事，滬籍股商龔國才，昨爲其長公子源祺君，與台北殷商陸君才女公子佩華小姐舉行結婚典禮，敦請蘇浙旅港同鄉會理事長徐季良福証。

新郎年青有爲，畢業於本港聖芳濟英文書院；新娘端莊淑嫻，爲台灣國民中學高材生，郎才女貌，堪稱珠聯璧合。新郎婚後定四月三日赴美，就任紐約世界展覽會香港館一家鞋業公司副經理職，主婚人龔國才交遊至廣，昨晚假新雅酒樓設宴筵百桌款待親友，嘉賓到賀者有蘇浙旅港同鄉會、尖沙咀街坊會同寅暨工商界名流等千餘人。

圖爲龔源祺陸佩華新婚儷影

環遊世界巨輪「綠女神」抵港
載來四百遊客

【本報訊】擬以九十五天環遊世界一週的三萬四千餘噸華麗遊船「綠郎地亞」號，前日載來四百餘名美國遊客在港度復活節。該船外號「綠女神」的遊船，定明日開赴日本，預計抵達紐約後，全部航程共三萬一千四百一十五里。

該輪排水量三萬四千一百七十一噸，本年一月二十八日由紐約開出，開行時，船上載有遊客五百名，但前日抵港時則祇有四百，原因有一部份捨舟登陸，多遊一些地方。

本港去月生活指數
打破最近紀錄
主要原因係受糧價影响

【本報訊】去月份本港生活程度之高，打破最近紀錄，官方發表之生活零售物價指數爲一二八，而去年二月則爲一二四。

政府生活零售物價指數係以一九四七年六月爲萬數一〇〇，而去年之指數，以八月及十月爲最高，均係一二五。最低係一二〇，與一九六二年十二月相同。

影响是月份生活程度者仍爲糧食價，是月份之糧價指數爲一三八，正月份爲一三二，去年二月則爲一三五。衣物指數一〇三，亦比去年二月份之九十六上漲。家庭用具爲一二六，去年同期爲一一六。剪髮去年二月爲一二七，但上月份則爲一七二。

由於官方數字一向以舊樓租爲指數標準，多年來均無改變，教育費亦以官校收費爲準，多年均係以一四〇計。因此，如以新樓租及以私校收費計，生活程度則更高。

香港家庭福利會
下月中賣旗籌欵

【本報訊】香港家庭福利會將于下月十八日賣旗籌欵，以籌募二十五萬元經費，俾繼續扶助貧病人士。

該會經常以各種方法，包括現金及代領牌照等，協助居民，俾能度過難關及能自立。

該會係于一九四九年由社會福利聯會所創辦，現時共有十個會所及職員廿一人。

該會平均每年幫助一萬人。前年一年內，曾訪問五萬人，詳細調查研究後，分別予以不同之救助或指導。如遇病人則將之送往免費醫院。該會又以學費助貧人，或予以免息貸款，或作職業指導，又或購贈衣車等工具與窮人，使其能自行謀生等等。去年，該會曾爲一二五〇六名貧童付學費。

對增加立法市政兩局議員
各界人士咸贊同
認爲仍須予議員更大權責

【本報訊】本港各界人士對於增加立法局及市政局議員席位，均表贊同。

市政局議員沙利士稱，此係朝正確途徑中前進一步，但除非賦予兩局非官議員更大權責，則不能謂爲公衆對政府事務作更大之參加。沙利士主張政府之各委員會主席，改由此非官議員担任。

市政局議員張永賢歡迎政府此項宣佈，渠又謂，港人需要訓練更多社會領袖及在政府施政中應有更多發言。但渠認爲官方之宣佈並非改革。詢以渠是否以爲鄉議局在市政局中應有一代表。張氏稱，前此鄉議局曾要求有一席，但現在彼等已撤回要求。

葉錫恩議員稱，除增加席數外，渠發覺報告中並無其他十分有趣者。政府增加議員之原因，只係俾有更多人分担日增之工作而已。

中醫藥研究院
春節聯歡

【本報訊】香港中醫師公會會立香港中醫藥研究院，昨舉行師生春節聯歡宴會，出席會董極爲踴躍。會中到有該院董事陳養吾、副董事長丁景源、院長黃芹初、監督吳肇鍾等。

菲故總統麥格塞塞妹妹
乘輪經港赴日度假
途中暈船入院就醫

【本報訊】故菲律賓總統麥格塞塞之姊妹瑪詩德斯·麥格塞塞，因受暈浪「暈船」影响，昨入九龍聖德勒撒醫院就醫。

麥格塞塞小姐係於星期三日乘威爾遜總統輪來港，並定原輪赴日本度假。但昨已改變主張，一俟健康較佳，即乘飛機回菲。

渠謂：由菲來港時波浪甚劇，故渠沿途暈船。

渠登陸時頗有困難，因渠未辦入境簽證。

此間菲總領事稱：如香港移民局欲獲保證渠病癒即回菲之保證書，領事館當樂於保證云。

澳昨晚賽狗熱門失利
次熱冷門出風頭
入場客雖多但旺丁不旺財
十場投注額祇六十五萬元

逸園狗會，昨晚舉行第廿六次賽狗，港客佔多，人數逾六千人，場內擠擁熱鬧。惟總投注碼僅共六十五萬五千零二十二元，人多碼少，有「旺丁不旺財」之情況。

十場賽事中，不少場次爆冷，半熱狗及冷狗搶盡鏡頭，中以第四場以本報獨貼中頭狗二號如意掄元，獨贏彩一元派十四元八，位置五元一，與本報所貼冷門佳選三號大把跑出位置一元派彩分四元；二、三號連贏彩，卅四元七角爲最高。

次爲第七場爆冷，大熱門一號「依然在」及五號「金門」，兩犬跑至三份二路程，發生打架，「金門」連翻了多個跟斗，「依然在」同氣不及無法追及，做成爆冷之局。此場冷狗「四號「金鑽」掄元，獨贏派十一元七，位置三元六，半冷六號「娛樂昇平」跑出第二，位置彩二元二、四、六連贏廿三元，分頭亦佳。

第八場，冷狗五號「一帆風順」掄元，獨贏派彩七元五，位置三元三，半熱狗二號「好機會」得連贏彩廿五元五，彩銀也算高。

其他爆冷場次，第一場新出冷狗五號九紋龍，跑出第二名位置，派彩四元五，與掄元的二號「一本萬利」得連贏彩十五元四，分頭不俗。

第五場爲次熱半冷狗之爭，三號「多美尼風暴」掄元，獨贏彩三元，位置二元三、六號「金杯」跑出第二名，位置彩三元九，連贏彩十四元九。

第六場次冷六號「鑽石皇子」跑出位置，派彩三元五，與掄元四號「珊瑚」得連贏彩十七元九。

尾場半冷五號「生財」掄元，獨贏派彩六元八，位置三元。

昨晚賽狗派彩成績

茲將十場派彩成績：

第一場，愛麗絲賽，路程五五〇碼，出狗六頭。㊁一本萬利，位置彩一元六角。㊄九紋龍，四元五角。獨贏彩二元九角。連贏彩十五元四角。

第二場，比蒂賽，路程四五〇碼，出狗六頭。㊀可樂美，位置彩一元九角。㊂勇華生，二元三角。獨贏彩三元七角。連贏彩九元。

第三場，卡拉賽，路程四五〇碼，出狗六頭。㊀上海先生，位置彩一元六角。㊁銀月，二元八角。獨贏彩二元四角。連贏彩六元二角。

第四場，桃麗絲賽，路程五九五碼，出狗六頭。㊁如意，位置彩五元一角。㊂大把，四元。獨贏彩十四元八角。連贏彩三十四元七角。

第五場，愛爾絲賽，路程四五〇碼，出狗六頭。㊂多美尼風暴，位置彩二元三角。㊅金杯，三元九角。獨贏彩三元。連贏彩十四元九角。

第六場，芙勞絲賽，路程四五〇碼，出狗六頭。㊃珊瑚，位置彩二元。㊅鑽石皇子，三元五角。獨贏彩二元八角。連贏彩十七元九角。

第七場，姬利絲賽，路程四五〇碼，出狗六頭。㊃金鑽，位置彩三元六角。㊅娛樂昇平，二元二角。獨贏彩十一元七角。連贏彩廿三元。

第八場，海倫賽，路程五二五碼，出狗六頭。㊄一帆風順，位置賽三元三角。㊁好機會，一元九角。獨贏彩七元五角。連贏彩廿五元五角。

第九場，埃打賽，路程五二五碼，出狗六頭。㊀必得，位置彩一元四角。㊂明敏，二元一角。獨贏彩二元七角。連贏彩六元九角。

第十場，吉蒂賽，路程四五〇碼，出狗六頭。㊄生財，位置彩三元三角。㊀最快，二元五角。獨贏彩六元八角。連贏彩十元零八角。

今晚賽狗最後貼士

場次	正選	副選	最佳冷門
一	㊅保險家	㊁好希望	㊀美寶
二	㊂明輝	㊃鑽石皇子	㊅紅星
三	㊂即克	㊀鑽石	㊀好跑
四	㊅通利	㊀飛奔	㊁確定得
五	㊁聯轄	㊀驅逐艦	㊄實定鳥
六	㊃芥辣	㊅虎奔	㊀北冰洋
七	㊃皇宮之寶	㊁快活童	㊂楓葉
八	㊁金盤	㊃福星	㊁金地
九	㊄萬利	㊅萊茵河	㊃利多來
十	㊃喜相逢	㊀飛龍	㊂確定美

香港仔魚市場
今晨突爆炸
一人手部被炸傷

【本報訊】香港仔魚市場今晨發生一宗爆炸事件，有人手部受傷。初步獲悉，爆炸可能是安裝魚炮用的信管時，由於不愼處理，發生意外。有關爆炸眞正原因，警方正偵查中。

晨操快訊　文王
今早出試較疏落
明輝改配譚業成
皇冠金鳳大力再得等駒均好

三月廿九日，星期日，忙過了第一天，第二天又接踵而至，閣中人忙個不了，今早出試，已見疏落，因昨早已試了外，少之故。新過檔者有昭景布廸威，小東西莫華灼，明輝譚業成，眞美馬蘇國仁，鄭棣池停賽至季末止，今後賽事，又少了一紅員。

△金馬龍由衛林士試半里，放同直路，從中檔疾上，氣勢甚盛，近課仍見好，升班後可望再贏。

△譚業成試幻想一個骨，一鬆而去，走勢爽朗非常，脚頭勁度，亦見出色，勇況未減，當可重來。

△明輝本已在昨早試過，因鄭棣池停賽，追得臨時易配，改由譚業成助陣，今早再作一個慢跳，依然見好，此駒配湯眉譚，或不致減色，仍有可爲。

△梁錦垣試皇冠，半里快放，從容有勢，勁度十足，人强馬壯，掄元希望極濃。

△郭子猷試金鳳半里，一鬆而去，脚頭輕快異常，入直路後疵倡銀鑛由王劍彪鞭催追逐，終難越雷池半步，金鳳勇況，以此次最出色，憑輕磅之利，應有大作爲。

△蘇國仁過檔眞美馬，半里快放，昂然而過，仍有神態，勇況依然不俗，配蘇國仁，應較羅倫出色，老馬機會無多，必求一戰，值得釘緊。

△洪燮康策豐利，唐宏洲策神童，同跳半里，豐利據欄直領，神童跟住，但屢處下風，轉直路時爭持更力，小唐催迯神童亦無法跟上，豐利之勇，前所僅見，且看今次由小洪主戰，能否騎得更出色耳。

△郭子猷策再得，由唐宏洲策跳先鋒伴，快放半里，走勢相當輕快，轉回直路，郭仔稍鬆再得，即是脫伴自去，神態脚頭，均見出色，勇況較前尤勝，得名師賓助，應有接近之演出。

△郭子猷策大力，由助手策奇敏伴跳，大力佔欄，從容自去，奇敏跟住，但轉直路後即稍匱，經助手催上，始追及同到，郭仔按韁顧盼，顯有大把在手，以大力之底質，在遺材賽程應無敵手，明日有七元以上派彩，已上上大吉。

△唐宏洲試金翼半里，放返一里閘，輕催兩步，反應不弱，有備戰程序，當求一戰，值得留心。

文王貼士

	（正選）	（騎師）	（副選）	（騎師）
（一）	皇冠	梁錦垣	飛鳳	陳仕高
（二）	雲飛鹿	衛林士	羅馬	譚業成
（三）	小蝦	衛林士	必達	蘇國仁
（四）	威能	譚業成	飛碟	洪燮康
（五）	紅寶	郭子猷	美輝	羅倫
（六）	眞美馬	蘇國仁	再得	郭子猷
（七）	定心	衛林士	準時	陳杰
（八）	凱兒	林國強	幻想	譚業成
（九）	大力	郭子猷	飛擒	陳毓麟
（十）	金鳳	郭子猷	明輝	譚業成
（十一）	豐利	洪燮康	威廉	郭子猷
（十二）	龍潭老鼠	林國强	紅香檳	郭子猷

（附註）本貼士係在馬會未正式公佈配搭與排位前擬訂，如有變化，當修正刊登明日本報。

周右泉留英研究
獲得政府獎學金

【本報訊】香港華人牙醫公會理事長周左泉之介弟周右泉君，早歲卒業於北平國立清華大學，得物理系學士，來港後，任教席於珠海書院，年前赴英深造，進薩克斯大學研究院，專攻原子物理，茲以成績優異，獲英政府科學工業研究部給予獎學金每年五百鎊，與英本國研究生同等待遇。周右泉君係讀取博士學位者，爲期四年，外國籍學生而獲得政府獎學金者甚少。

相隔萬里不相識
英軍贈花老婦人

【本報訊】英倫一位老婦，將於三月三十一日獲得九千哩外之本港之一羣不相識人士所贈鮮花。此一羣不相識人士駐港之皇家空軍第二十八分隊。此戰鬥機隊係送花與威德郡瑪美斯巴利之鮑吉時夫人，渠之子原亦爲第廿八分隊之飛行員，不幸于一九二六年在印度西北邊境失事喪生。鮑吉時夫人經常以書報寄贈該隊，但從未訪問該隊，因自一九二二年以來，第二十八分隊均係駐防國外。該隊之送花與鮑吉時夫人，祇係略表謝忱。

圖片說明：昨日爲復活節賽馬首天，第八場沙宜盃賽郭子猷策密底算盤奪標。（上圖）密底算盤與衛林士的好滿意（在內欄）在最後直路展開劇鬥，一路鬥至終點時的緊張鏡頭，結果要由電眼評判，密底算盤僅勝一馬頭。（下圖）頒獎後，馬主、騎師及全體董事拍照。捧盃者爲馬主李福樹，左爲騎師郭子猷、李福樹夫人、主持是項頒獎的祁理倫夫人（戴帽者）、馬會主席賓臣、李福樹之右爲董事周錫年爵士。

表落上價市票股週上

由三月廿三日至三月廿七日共值 5,780,000 元

股名	本週收市價	最高價	最低價	成交數
滙豐銀行	346·00	348·00	346·00	1,225
倫敦登記	334·00	340·00	334·00	750
聯合企業	7·90	8·00	7·90	7,200
萬國企業	15·40	15·20	15·00	2,100
遠東企業	18·00	18·00	18·00	5,500
會德豐	15·20	15·40	15·30	14,900
九龍倉	54·00	54·00	54·00	600
黃埔船塢	39·25	39·25	39·00	2,000
均益倉	23·10	23·20	23·10	2,000
均益倉(除息)	22·30	22·30	22·20	1,138
置地公司(除各項)	64·00	64·00	63·50	7,668
架古	43·00	43·00	43·00	100
信託	2·00	20·25	1·93	377,875
電車公司(除息)	36·50	36·75	36·25	5,319
中華巴士	60·00	60·00	60·00	200
九龍巴士	57·00	57·00	56·50	1,460
油蔴地小輪	108·00	108·00	108·00	2,510
九龍燈	29·00	29·00	28·70	15,137
香港燈(除各項)	24·50	24·80	24·40	10,800
電話公司	31·25	31·25	31·00	12,503
電話公司新股	30·25	30·50	30·25	6,814
中華煤氣	14·80	14·80	14·40	4,020
太平	3·95	4·00	3·95	11,100
怡和	11·00	11·00	10·50	10,300
青洲英坭(除各項)	53·50	54·00	53·00	2,891
青洲英坭(股權)	28·60	28·60	28·10	6,748
牛奶公司	37·75	38·00	37·75	5,811
連卡佛	24·30	24·40	24·10	4,490
會德豐紡織	4·35	4·35	4·35	2,000
聯合橡膠	3·60	3·60	3·60	2,000
橡膠信託(除息)	4·55	4·55	4·55	1,000
隆德	50·00	50·00	19·00	291
香港啤酒	56·00	57·00	55·50	3,700
永安	200·00	202·00	198·00	58
天星小輪	45·00	45·00	45·00	1,000
先施	16·00	16·80	15·80	1,200
城市酒店	6·85	7·00	6·85	9,320
堪富利士	24·40	24·50	24·40	1,500
堪富利士(股權)	3·50	3·50	3·50	1,325
滙豐投資	2·725	2·725	2·675	13,000
大新	5·90	5·90	5·90	2,280
亞洲航業	2·825	2·825	2·825	6,250
鋼業	3·10	3·10	3·10	200
德娛公司	0·24	0·24	0·24	0,209

本報遷移新厦啓事

本報現已全部遷移至灣仔分域街十八號新厦辦公，中區通訊處由四月一日起亦暫移設利源東街十二號二樓，各界函件，務請分別逕寄新址，如有接洽，並盼移玉爲荷。

中區通訊處亦暫移設利源東街十二號二樓

本報分域街十八號新厦電話
編輯部：七七七六零七號　營業部：七七三三零七號
採訪部：七六二二一九二號　社長室：七六四八五四號

本報利源東街十二號二樓中區通訊處電話 二三一六〇 二五四九五 二二二三八號

工商日報有限公司謹啓

傑志兵馬：右起：黃兆和、陳燦林、林尚義、高保强、陳輝洪、梁偉雄、林錦棠、張子岱、張子慧（今天不出）。

傑志收回大信封

・彈鋏客・

隊員一致助神和，
保証從今密練波，
成命收回休誤會，
信封不折免囉唆；
相依唇齒同情重，
勿記睚眦意見多，
統帥低頭維大局，
恐防物議話嚴苛。

工商晚報 體育

聯賽秩序精采 傑光花墟大戰

兩番東會師港會場 元朗鬥陸軍

足球聯賽今天繼續上演，有三場甲組分別在港九兩地舉行，傑志大戰光華（花墟球場），東方出擊東華（香港會球場），元朗巧逢陸軍（南華球場），同是下午五時半開始比賽，此三場比賽，自以傑光大戰最惹人注意，其餘兩仗，都是强弱分明，均屬平淡的賽事。

花墟球場票價一律二元四角，定下午一時半開始發售，大戰當前，必有爆場盛況，球迷宜及早到場購票。

現在位於聯賽積分表首席的傑志是十五戰十勝三和二負得廿三分，失去七分，光華則十六戰十勝二和四負得廿二分，失去十分，位列第三席，比傑志多賽一場，少傑志一分，如以失分計算，則光華比傑志多失三分。

天演論

假如今天的傑光大戰光華獲勝，光華的成績便追貼傑志，僅比傑志多失一分而已，大有機會脫穎而出，奪取聯賽冠軍，反過來說，如傑志戰勝光華，便闖過最大的一度難關，奪標呼聲更高。光華已無幾爭霸，更是今仗和局熱場，一樣對傑志有利，故在傑志來說，今仗勝或和都不打緊，只是不許敗，光華則祇許勝不許和與敗，由于這一仗得失影响如是重大，雙方必拼個你死我活，劇戰難免了。

傑志人材鼎盛，攻守力强勁，他們能夠有今日的成績，殊非倖致，只是他們的球員質雖佳，狀態却不足，觀他們去週在銀牌淘汰賽對元朗時，演出平平，千辛萬苦才以五比四險勝，特別是黃兆和與高保强爲甚。

傑志備戰工夫足

子慧不出鋒線變

爲了備戰光華，傑志週來集宿集訓倍爲積極，只因他們有張子慧在對元朗一役被罰出場，今天便少了一員衝刺力强的中鋒，迫得改用黃權韜掛帥，而以預備組的陳炎新任右翼，此對傑志的鋒力不無影响。

至於後防，曾給予「大信封」的黃兆和，傑志統帥部已收回成命，黃兆和昨晚亦繼續參加集宿，且已準備上陣，但因哮喘病發，經向傑志負責人表示不能登場，倘若黃兆和的病發，只好由預備組的哈利把關。

由於外間盛傳傑志今仗必敗於光華的消息，傑志統帥部已密切注視球員的行動，並派人四出偵查，倘有疑點，即採取緊急措施，或不派遣四員大牌上陣，因此傑志的陣容，原則上雖然以最佳人選應戰，但人腳仍待今天臨場時，才最後確定。

自從踏入次循環後，光華戰績優異，大有戰無不勝，攻無不克之勢，一直都保持長勝，强如東華及元朗，均拜負三球給光華，氣勢之盛，前所未有。

但光華雖有如是優異戰績，前週贏元朗時的演出却表現奇劣，尤其是他們的鋒綫踢得非常散漫。光華的後防，李國華，盧德權及吳添來都在佳態，還算不弱，但前鋒除楊偉業能保持水準外，其餘均好歹不常，且聯絡默契不夠，埋門威脅仍屬有限。

從表面上看來，傑志鋒線因爲少了一員主將張子慧，鋒力已削弱，後防如用近況奇劣的黃兆和把關固然不穩，倘以哈利守門，亦非可靠，都足以成爲傑志後防的大漏洞，只要光華利用長傳急攻，多作遠射，對傑志即有大威脅，因此，今天的一仗，光華顯然較爲有利，不過，傑志實力雖然減弱，但與光華依然十分接近，直是一場工力悉敵之爭，傑志倘能士氣高昂，後防多注意包抄補位，前鋒的張子岱盡量減少盤弄，充份把握射門機會，未始沒有扭轉劣勢希望。

△光華今天可能變陣，以久日缺陣的楊偉韜、劉煥清登場，如屬事實，便不會自亂陣腳，傑志更有機可乘。

兩東之戰惹人注意

香港會球場的東方對東華，因爲賽前有東華讓分給東方的傳說，也引起不少球迷注意，足總且已推出執委兩人到場觀戰，如有值得懷疑之處，即報告足總而採取行動。

東華實力雖然比不上季初時强盛，但仍是鉅型班之一，攻守力遠優于東方，第一循環已勝東方二比零，如不過份走樣，實不難壓倒東方。

東方現正深受降班威脅，不論氣力，球技，均有未逮，雖然爲着爭取積分護級，今天將與東華力拼，惟限於實力，將難免力拼而敗。

南華球場的元朗對陸軍，也是强弱懸殊的賽事，第一循環元朗曾勝陸軍五比一，今天再贏一仗是意中事。

陸軍所恃者是一股拼勁，門將布朗比，中堅甘寶及前鋒的哈定及爽特也不俗，但平均腳下工夫平平，合作與射門技術尤差，要威脅元朗，實非容易。

元朗有李德桐被罰停賽，李德煒已不再被派上陣，今天將以預備組的蔡廷德及郭石分別替補，陣容雖欠整，仍是應付陸軍得來的，苟能避免與陸軍硬拼，應可擊倒陸軍。（長風）

「你踢佢落去就盡全力，踢唔落去，顯然人邊衛星—」　林重傑

今日足球秩序

（甲組聯賽）下午五時半
東方對東華　港會場
元朗對陸軍　南華場
傑志對光華　警察場

（預備組聯賽）下午三時三刻
東方對東華　港會場
元朗對陸軍　南華場
傑志對光華　警察場

（乙組聯賽）下午四時一刻
流浪對星島　銅鑼灣
東昇對漢英　跑馬場

下午五時三刻
獄吏對港會　赤柱場
警察對緝私　界限街
郵局對太古　銅鑼灣
中華對天鵝　跑馬場

光傑對壘雙方認爲難打

光華不能再失分 加强陣容盡力打

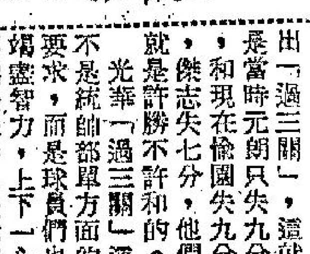

光華今天再會傑志，這場波在花墟將會爆場的，但自從傑志發生「捉放和」後，光華戰球員都認爲這場波難打得及了，因此昨晚在宿舍召開軍事會議時，戰球員都有若干意見提高警惕，輕贏得這場波，因爲光華不能再失分了。

這因爲它已經早在第一循環未打完就失掉十分，而且已經特別銀牌，目前只有全力爭奪這個聯賽錦標，也就一定要保持以後每戰必勝或和，但就不能失敗了。

這就是關漢勳說的，對弱隊和不得，對強隊即使和了，雙方各失一分，但是光華失分拉平，大家同樣比人多，如果對傑志就被拋離更遠，因此他們對元朗之前就提出「過三關」，這就是當時元朗只失九分，和現在愉園失九分，傑志失七分，他們就是許勝不許和的。

光華「過三關」還不是統帥部單方面的要求，而是球員們也竭盡智力，上下一心要設法保持以後六場波，不許失分的，原來還有一段古。

最近年底前，光華擬開給球員參觀，戰球員曾召開一次會議，這次會議首先由統帥部鍾家培，鍾錦泉，黎榮，關漢勳，鍾巧良等檢討全年收支得失，他們審核，據說這枝「二十萬大軍」當時的收入還不到三萬，銀牌已經被淘汰，聯賽失掉十分，眞是「兩大皆空」了，他們也辦法，然後由鍾家培負責與球員商討。

根據這個幕後消息：當時鍾家培曾把各場收入分項，總數，提出意見，究竟要爛尾，抑或要減水？除非保証以後不再失分，否則統帥部就要執行一種辦法了。

後來經過他們球員們商討，研究多時，他們認爲要保証場場不再失分，實在難有把握，不過弟兄們都引咎認爲確屬有負所望，表示歉意，以後保証大家上下一心，一定努力訓練以外，場場都死拼，尤其對着高分隊伍，許勝不許和，希望拉平積分，爭奪聯賽冠軍，推由他們正副隊長李國華，郭有向統帥部提出保証。

經過這次會議後，光華戰球員就上下一心，力爭上游，統帥部認爲滿意，許下諾言，如果能夠保持以後不再失分，不但如數發車費，而且爭得冠軍以後增發兩個月車費，並拔除返國勞軍及赴東南亞各地遠征。

因爲要把元朗、傑志、愉園三個高分隊伍的分數拉平，所以提出「過三關」，許勝不許和，因此今天光華戰傑志乃是勢在必勝的，但自從傑志週前演出「捉放和」後，昨晚光華召開戰球員軍事會議，認爲這場波將會特別難打了。

他們認爲傑志「捉放和」後，今天對這場波一定會死拼，這場波比較週前的觀察，顯得格外難打，各球員並分析傑志每個位置的打法，及如何策定全部攻守計劃，但最主要仍然是要有充分戰意，多走一步和走快一步，同時一定要在九十分鐘一氣呵成。

關於排定陣容，向來是由統帥部在今午才宣佈的，楊偉韜，劉煥清請求上陣，在戰球員會議中是被允許採納考慮的，但

昨晚深夜消息，楊偉韜對陸軍演出，仍屬未爲理想，劉煥清近況殊佳，今天陣容將只變換右翼一將，寶權益休息一場，故以劉煥清任右翼將，其餘各位置仍然和對元朗一樣不變。根據光華，傑志雙方情形來看，光華今天應該是較高一綫的，他們贏波的成份應該稍大。（長江）

南華昨日勝警察四比零，圖爲黃卓橋射入第一球，警察四員守將望着球兒入網。

東華兵馬：右由上至下：李霖光、駱德興、馮紀良、馮紀瑰。左由上至下：曾洪、吳澤鑾、黎子霖（不出）、姚卓然、莫振華。

議論多多

傑志能否奪聯賽錦標

今仗關係重大 如能獲勝可穩告成功

傑志、光華，雙方均認爲今仗再度相逢，是其生死之戰，雙方今仗之勝負，實對各該隊的奪標前途，有極大之影响，尤其是光華，今仗如果敗陣，奪標便告絕望。

傑志足球部主任梁總謙，認爲今天一仗，可以說是傑志在這一屆聯賽中，最重要的一戰，他指出，光華算贏了今仗，將來亦未必可獲錦標，不過，因爲光華統帥部，在擲前揚言必勝傑志，同時，光華過去如戰東華，鬥元朗，事先說必勝，結果便贏。另一方面，東華與元朗，迎戰光華後，便各有一大將被放棄，所以，他認爲傑志今仗，更非贏不可，否則，外間的傳言，便會變本加厲。

傑志如果再贏今仗，便只餘陸軍、元朗、東華及愉園六戰而已，將來的六戰中，就算再失兩分，對本屆甲組聯賽冠軍寶座，便毫無危險，否則，傑志如果今仗失敗，可能演變錦標，亦將會得失落。

梁總謙認爲黃兆和大信封事件，雖已成過去，不過，相信傑志統帥部態度之決心，將深印在球員腦海之中，除非是另有會心的球員，否則，相信傑志任何一位球將，除非不上陣比賽，否則，亦一定會盡力而爲，其實，傑志統帥部所要求球員的，就是每仗均盡全力而已，倘盡力亦輸波的話，則統帥部任何一人，亦不會猜有怨言。

佛爺指出光華最近演出甚差

仗，表示傑志雖然沒有了張子慧，但如果各球員肯拼，依然可以贏波的。

傑志教練「佛爺」黎兆榮，認爲今天一仗，傑志雖然少了張子慧，倘若各球將能夠冷靜作戰的話，勝利仍屬於傑志。

「佛爺」指出，光華最近贏東華，勝元朗，演出並非特別出色，主因是東華與元朗，當日的演出太差，尤其是有數位球員走樣而已，否則，相信光華實不易過上述兩關。

「佛爺」認爲光華的最大缺點，是重心放在三數球將身上，例如，後防是及會較波，最重要的，就是看李國華的演出而決定，如果李國華失常的話，便有兩度敗露的戰果，其次，盧德權把關，水準並不能經常保持，盧德權演出之好壞，亦可決定光華是否能贏得第二重點。

「佛爺」說：如果光華今仗一如昨日各報系所報導，劉煥清與楊偉韜出陣的話，即傑志勝算的機會大增。

他的分析，認爲楊偉韜與劉煥清，因足部關係，久未上陣交鋒，則這兩位球將，在心理上，對上陣後的演出，自己便十二分的懷着堅强心理，患得患失，故他判定，這兩位大將，今天如果上陣的話，一定不能踢出其本人最佳的水準，甚至可能作戰後不久，傷勢便會復發，因此，「佛爺」認爲，光華今仗，相信不會派這兩位球員上陣了。

「佛爺」又指出，劉志霖並非中鋒材料，劉志霖在東華掛帥，獲得成功，主要是東華後防穩健，根本不須要志霖返防助守，同時，東華更欠缺一位射手，同時又有姚卓然及莫振華之奇妙供應，志霖掛帥，才有威勢。

如果劉志霖今仗掛帥的話，由於楊偉業兩兄弟，對製造機會與隊友，都限於本身之頭腦與技術，實在不易獲得成功的。所以，「佛爺」認爲，光華前鋒的威脅，還是在陳振權與楊偉業身上，尤其是楊偉業，他如踢出水準的話，光華便會有「十一士哥」，反之，「士哥」機會，便大告減少。

張子慧不能上陣，誠然是傑志的一大損失，不過黃權韜近況甚佳，過去數仗，均有「士哥」，今仗既然要其掛帥，由於位置上，他能熟習，對進攻定位方面，亦能發揮其本身水準，不過，在中央之際，多離開，則權韜便會有可乘之機會。（羅通）

戰局分析

傑志最高成和局

光華贏波機會增

甲組聯賽今天三仗：第一場雙東之戰，以實力懸殊，東華只能維持本身八成水準，則東方必束手被擒。

第二場：元朗對陸軍，後者近狀雖然不俗，且有旺盛士氣，究竟質素不及元朗，也無法逃出敗局。

第三場：傑光之戰，却爲一場眞眞正正的五五波。傑志今天因有張子慧之不能上陣，實力削弱，光華因有吳偉文，劉志霖之投効，形勢早已好轉，所謂五五波也。不過，照我們的看法，傑志是五五波，但傑志爲了聯賽冠軍的前途，必盡力擊倒對手取兩分，而且傑志今天如能打贏光華的話，則冠軍地位可有八九之穩定。可是傑志如何可以擊倒光華呢？

這不祇傑志本身也不容易想出個辦法，我們更難以觀測，最大原因是傑志少了一個張子慧，那麼，傑志今天的前鋒線已不是最佳的前鋒線了，而遭遇之光華的後防，却相當堅固，而且是擅打辣波的，黃權韜與陳炎新都難以展其所長，取勝機會減少。還有，傑志的衛線，孫志强與陳燦林根本是有許多弱點，而他們所碰到之光華的鋒綫是强有力者，失波的危險性，顯然亦有增無減，因此，我却認爲傑志今天最高祇有打成和局，失敗的危險性甚大。

最後消息：光華今天有可能把前鋒線有所調整，將復用劉煥清、楊偉韜上陣，假定是眞的話，則光華似乎無端端要去自亂陣容。因爲目前它的鋒綫已打得相當穩定，又何必要去變更呢？而且以久不上陣的劉煥清、楊偉韜替出黃權韜與葉錦洪，而對一個實力已減的傑志，實際有何需要作此一變更呢？天下本無事，庸人自擾之，傑志實不能不有所警惕。否則有可勝之機會，而偏要使之喪失。（高參）

花絮篇

加山要人唔要波 球証罵聲驚四座

花墟警察球場昨日巴加對賽有四特色，第一點綴場中花絮，第一特色是本屆球最淡市之一次，收入僅得一千○八十元，人數不及九百，爲第一特色。

△第二特色是加山常時唔要波反要人，不論中場或禁區，要命唔要波，入於特色一類。

△第三特色，球証陸達樂不停口向球員警告，且數人被記名，竟無人被逐出場，如此命動作，而於特色一類。

△第四特色，是球証除警告及記名外，不停口大聲斥責加山球員，罵到聲驚四座，此又特色。

「周喪」大發喪氣 保叔叫咪動肝火

△球迷受刺激，加山的飛踢大呼過癮，更有說値回票價，巴士捱踢，球員是辛苦，比球員更辛苦的是教一「靡仔保」，他整場大叫要球員不要動肝火，使也叫到聲震四座。

本來巴士對聯賽的勝負是無所謂，正如勝利無可無不可，但「靡仔保」如此勞氣叫球員按下肝火，無非怕小不忍則亂大謀，被逐出場影响巴南銀牌重賽，故叫不可還牙。

△可是巴士不少人被踢中，加山深明巴士不敢還牙弱點，愈來愈兇，巴士在捱踢，正是此可忍，孰不可忍，遂乘輸波下，

張浩田用穿心脚 黃德福使掃堂腿

向加山還以顏色，周要波撐張浩田心口，與大發喪氣，一樣唔卒被球証抄牌。

△加山張浩田，專用穿心腳，黃德福正在波，張浩田一展穿心腳本領，不擇波而擇人，幸阿福立即閃避，但仍中脅下，球証祇口頭警告，實在判得太鬆。

張浩田最犀利，見人就踢，但結果祇被記名，判得太鬆，這是球証也要研究一下。

△張浩田要不得，有一次黃德福衝上接應傳球，張浩田不管是否合法，球未到飛身撐倒黃德福，還擬加上一腳，黃德福一時性起，在地上使出掃堂腿，掃了張浩田一腳，此舉實際球証可以立刻判處雙方出場，但亦祇口頭警告，識波者不滿球証，球迷則呼過癮。

被記名的有加山奧馬，張浩田，關新，巴士祇周少雄一人被記名。

△場中人語，巴士昨賽是可勝加山多球。（諸葛亮）

粵謳

體壇逐個唱——陸文渭

呢隻「長脚鹿」，係九巴嘅球員，雖然係後起之秀，波路却踢得可點可圈，越打越「生」，近來嘅技術更加老練，能攻善守，而且又會短打長傳，在體育圈中，總算得聲名大顯，無論打翼打衛，佢都本領俱全。（勁軍）

今天六隊陣容

（東方）	譚遠燦	黃成、李定標	馬瑞帆、李炳照、曾華	鄺演英、張銳淮、沈世德、何應芬、馮俊德
（東華）	郭秋明	駱德興、李霖光	馮紀良、馮紀瑰、曾鐃光	莫振華、姚卓然、黎永雄、吳澤鑾、曾鐃光
（元朗）	雷煥璇	黃志光、羅北	何志坤、李鏡威、郭石	蔡廷德、張耀國、黎展球、盧松江、區彰年
（陸軍）	布朗比吉	活特、鐸特	麥思臣、甘寶、喻爾	士丹利、萊特、布力夫、哈定、非路
（傑志）	黃兆和	陳燦林、孫志强	林尚義、高保强、陳輝洪	梁偉雄、林錦棠、黃權韜、張子岱、陳炎新
（光華）	盧德權	吳添旺、吳添來	郭有、李國華、吳偉文	陳振權、楊偉業、葉錦洪、劉志霖、黃權鎔

球人球事

假期中高福苦練 有時打茅非本意

△「瑞典脚」高保强，効力傑志多年，一向作戰努力，極得梁總謙主任器重，「瑞典脚」自受職於機場後，工作要緊，甚少有暇練波，但因傑志「聯賽」與「銀牌」均有奪標希望，若非加强訓練，將來便「功虧一簣」，故在這幾天復活節放假之期，高保强自我苦練。

有人說他最近與論界，說你打茅波有何感想？他認爲絕無此心，但有時亦出意外，他是絕非有意的。

△「大米斗」李炳照是東方足球隊「靈魂」之一，既出力而又出錢，屢屆與「排運牛」李杏林兩人挽救東方降班之危，本屆呢到目前仍未脫離危險時期，昨天「大米斗」看愉園對五一七，有一位球迷對李炳照說：你的弟弟踢得眞好，原來這位球迷誤認五一七之李炳松是李炳照舍弟，後來有人解釋始知誤當「馮京」作馬涼。

左脚王賞識小廖

鯊魚翰重振威風

△「左脚王」許竟成，主持星島足球隊，不幸受了降班的威脅，他係氣極爲不順，所以面囑「教練」費春華加緊訓練，務在來屆重返甲組地位，在乙組積分表中，星島今已名列首席，升級希望甚濃，「老許」認爲如果將來回升，決定組亘型班，對於人選問題，仍屬意舊日星島球將，以在星島崇起的球將，廖錦明爲最紅，而「左脚王」對「小廖」極甚關懷。

△「鯊魚翰」楊偉韜，自世運踏來後，聲譽不若以前良好，因爲身體有關係，足部也有大問題，上屆効力東華亦因賽球傷足休息了一個時間，本屆與其弟楊偉業聯同効力光華，「關班主」對他兄弟兩人非常愛護，「韜哥」在聯賽開始不久亦不幸受傷，所以停賽了數週之久，最近已痊了，上週經已上陣，對愉園之役，關班主決要過關以便追上錦標路線，聞到時決派鯊魚殺敵，相信楊偉韜快可重振威風。

△「李德煒」自接元朗大信封後，對本屆球事暫作不聞不問，雖然有人認爲如果簽樞過關可能東山復出，但「煒哥」不感興趣。（一足）

乩壇 問戰

矣哈哈，細牛打，上次贏波係光華，傑志雖則到冇渣，如不怕，唔會爪，背城死戰有撞彩。

喂！茅山師傅，我打齋鶴唔係拋你浪頭，巡警阿伯係不是把說話將，今日馬是跑完，波賽又上演好戲，此種好戲，其實係波鬪大宗嗣自搦出，今日屬係，在旺地花墟波地舉行，另有兩場比賽，港會場東方對東華，加山場，元朗對陸軍，三場波，當然以光華對傑志爲可觀，睇情形例必收個滿場，如果放在大球場的話，呢場波勢必不堪設想，一如上次得幾千人。爆場波於我茅山師傅同埋你打齋鶴童子有益，波場旺，招徠乩問戰者衆，檔口開定，待我茅山師傅解釋打波詞，俾大家參考。

戰雲瀰漫心情緊

打波詞有話：上一次光華對傑志，打完波光華笑哈哈，由於光華請客，請傑志食咗三隻光蛋，傑志竟然遭一粒都唔香，鳳係輸到連渣都冇埋，今者兩隊再逢於花墟，傑志呢次唔怕光華的話，傑志實在唔會再瓜粿，如果能肯死拼死打，贏波實有撞彩，光華，傑志波友，李，唔係我茅山師傅自己誇口也。

患得患失幾難分

喂！茅山師傅，照你打波詞，分明講傑志如有士氣，光華死打，

春色平均才合理

兩人何必再紛爭

就唔係佢手腳，呢場波係傑志衰，以我打齋鶴童子，就唔係咁睇法，因爲上一次傑志落足人腳亦要抬三隻光蛋番歸，今者傑志最食胡之人腳上次打波「斷腳」，被趕出場，今日不許上陣，試問傑志人腳時都唔夠打，嗰邊少咗人時會好過籌時乎？故我打齋鶴童子認爲唔係仍光華有勝？

你打齋鶴有所不知，今時不同往日，傑志班主旦開始都係個隻食個蛋，並且勝生晒阿福，如不死打，不祇大信封，個個都唔食白食，個個能搵食少了一個不成問題，光華今次會唔係人家手脚，你打齋鶴旣話光華仍能贏波，撥頭無謂，最多請兵學大師出來一評，睇邊一隊棋高一着贏此一仗。

兵學大師孫子降壇鑑示：「戰雲瀰漫心情緊，患得患失幾難分，春色平均才合理，兩人何必再紛爭。」

照兵學大師孫子神機所示，呢場波因爲受到將來冠軍前途的影響，大家均存患得患失，以致勝負之數難肯定，但係兵學大師兵法高明，已分出各無勝負，並且叫我兩人不可爭執，因爲兩隊都唔勝，你茅山師傅睇好傑志，同我打齋鶴睇好光華，兩人都睇錯，變成四大皆空，你我都未睇中。（諸葛亮）

傑光到底要和

譚業成，眞美馬蘇國仁，鄭棟池停賽至季末止，今後賽事，又少了一紅員。

△金馬龍由衛林士武半里，放回直路，

△郭子猷試金鳳半里，一鞭而去，腳頭輕快異常，入直路後應侶銀鑛由王劍影鞭催追逐，終難越雷池半步，金鳳勇況，以

△麒麟試金鳳半里，放返一里開，催兩步，反應不弱，有備戰程序，常求一戰，值得留心。

外國籍學生而獲得政府獎學金者甚少。

工商日報有限公司謹啟

工商晚報

馬經

復活節賽次天 形勢帨利熱門

正午十二時開賽秩序十二場

新舊馬均有節目可任意捧場

論馬

王文

明日舉行復活節次天賽程，亦由十二時開始，共賽十二場，秩雖未及首天之豐富，但臨場觀衆，相信仍有爆場之慾。新馬秩序佔五場，舊馬又無錦標節目，略較平淡，但大局形勢，則不如首天之複什，一般熱門馬，可望有較佳演出，熱門客有想頭了。時近季末，馬意較淺，祗要把握住對象，放心捧場可也。

茲將各場機會，分評如下，預測先列出，待看過最後試跑及排位後，苟有修正，明日補充。

第一場 （第七班，六化郎四十碼）

皇冠質高一皮 飛鳳已見回勇

1 浪淘沙 一三七彭利來（10，雌，朱）
2 飛鳳 一五四陳仕高（10，雌，紅）
3 高飛 一五二詹重源（4，雄，吳）
4 樞寶 一三八張汝舫（10，雄，皮）
5 美會同 一三六李家強（6，雌，李）
6 美利多 一四五 （4，雄，羅）
7 影城 一三四陳福仁（4，雄，亮）
8 驪哥女 一四九 （6，雌，羅）
9 儲蓄 一四八周振雄（6，雌，托）
10 南岸 一五〇 （6，雌，蘇）
11 德威雁 一四六馬思恩（6，雌，張）
12 皇冠 一四九梁錦垣（7，雌，史）

△皇冠處第七班，頗高一皮，遲早都應升去，無長留之理，六化郎路程，不會嫌短，配上較穩健的梁錦垣，應有好演出，可以捧場。

△飛鳳回勇，近際曾得頗利，似有胃口了，負磅雖重，但路程最合，配陳仕高，亦頗穩健，與前駒應有一鬥，三甲少不了它。

△儲蓄尚勇，但非紅牌生所能騎得出色，能估一席，於願已足。

△浪淘沙與高飛均見起，可爭一席。

第二場 （新馬，一里。）

雲飛鹿以質勝 羅馬苦苦催起

1 女健兒 一四七蘇國仁（5，雌，亮）
2 飛鵬 一四七洪燮康（3，雌，蘇）
3 暢歡 一四七林國強（3，雌，李）
4 好時光 一四七岑潄常（5，雌，托）
5 美鵬 一四七羅　倫（3，雌，羅）
6 捷騏 一四七王劍影（4，雄，趙）
7 羅馬 一四七譚業成（5，雄，米）
8 餘利 一四七賴振輝（5，雌，亮）
9 特美駉 一四七莫華灼（5，雄，米）
10 風調雨順 一四七岑潄常（4，雄，蘇）
11 及時雨 一四七 （4，雄，史）
12 雲飛鹿 一四七衛林士（5，雌，貝）
13 多泳健將 一四七陳　杰（3，雌，吳）

△雲飛鹿潛質，非同儔所能比擬，雖前狀態，仍冤嫩弱，但以質勝，祗要騎者小心從事，不使其外逛，即可目無餘子了，有值博賠律，可以捧場。

△羅馬苦苦催起，近狀起得不錯，但底質與前，還有相當距離，單憑一點勇態，仍不易壓倒前駒，除非前駒又出毛病，始有希望，看來位置材耳。

△捷騏初見起，不可不妨。女健兒質篤，奈近狀未夠奈何？

第三場 （第六班，半里一七〇碼）

波斯玫瑰必圖再舉 絃外音元氣已恢復

1 沖天 一四九譚業成（6，雄，米）
2 愛琴海 一四八邱達禧（6，雄，史）
3 牙檣 一三九霍錦焜（11，雄，朱）
4 自由神 一四九譚業成（12，雄，米）
5 夜遊神 一三八鄭棣池（8，雄，托）
6 波斯玫瑰 一四七羅　倫（6，雌，羅）
7 小蝦 一四三衛林士（7，雌，貝）
8 蘇格蘭玉 一三六陳毓麟（6，雄，皮）
9 必達 一三七洪燮康（9，雌，蘇）
10 鐵木眞 一三九唐宏洲（11，雄，蘇）
11 絃外音 一三八莫華灼（14，雄，朱）

沖天有不出訊。大勢無重心，混戰之局。

△絃外音自季初一度勝出同程後，即長休至今，未再臨，老馬得久休，元氣可復，養精蓄銳再圖一戰，今次是時候了，但已超齡，水準未知，可勝而未穩，要有相當賠律，始值得捧場。

△波斯玫瑰勇健如前，依然矯捷，必圖再舉，但其底質我已開始懷疑，非所傳之高超，尤其羅倫騎，更難出色，看來成就未脫伴郎命。

△必達，小蝦均見勇，尤以後者更勇，前駒有失手，便輪得到。此兩駒取捨，我仍取小蝦。

△自由神再復勇態，能推翻大局者，當是此四老馬。

第四場 （新馬，一里。）

此組馬全無重心 愼防爆出大冷門

1 宇宙人 一四七 （5，雌，托）
2 埃及皇后 一四七洪燮康（3，雄，朱）
3 神魔 一四七 （5，雄，皮）
4 少女 一四七 （4，雌，史）
5 飛碟 一四七洪燮康（3，雄，蘇）
6 富力加 一四七趙仕端（5，雌，吳）
7 玉谷 一四七霍錦焜（6，雌，李）
8 得 一四七陳仕高（4，雌，羅）
9 悅目 一四七鄭棣池（4，雌，托）
10 鴻星 一四七蘇國仁（5，雌，亮）
11 萬好 一四七林國樑（3，雌，趙）
12 泰山 一四七洪燮康（4，雄，紅）
13 威能 一四七譚業成（4，雌，米）

神魔，少女，得佐均有不出訊，萬好見缺課，出否未定，此組馬全無重心，有戰鬥水準者僅得飛碟，悅目，萬好，威能等駒，萬好本是操得最足者，但本週已缺課，出只有臨陣，剩下來的飛碟，悅目，威能，論狀態仍嫩弱不堪，經得起力鬥否！尚難肯斷，此組馬有可能出大冷門，看過最後試跑，才加抉擇可也。

第五場 （新馬，一里。）

美輝與紅寶 可左右大局

1 馬經神 一四七衛林士（4，雄，貝）
2 金必多 一四七陳毓麟（4，雄，吳）
3 金剛鑽 一四七 （5，雄，皮）
4 龍力 一四七譚業成（4，雌，史）
5 最後勝利 一四七洪燮康（4，雄，蘇）
6 好世界 一四七邱達禧（3，雄，李）
7 美輝 一四七羅　倫（4，雌，羅）
8 貴族人 一四七鄭棣池（3，雄，托）
9 愛樂王子 一四七林國強（3，雌，亮）
10 合作精神 一四七王劍影（3，雄，趙）
11 妙蹄 一四七蘇國仁（3，雌，朱）
12 紅寶 一四七郭子猷（4，雌，紅）
13 寵妃 一四七鄭棣池（3，雌，托）

馬經神、金剛鑽、寵妃，均可能不出，此組與上組剛剛相反，有資格一鬥者爲最後勝利，美輝，合作精神及紅寶，而以美輝及紅寶兩駒，較見出色，將是此場的兩大主角。愛樂王子，妙蹄，貴族人三駒，均有不俗潛質，將來成就，有可能比前數駒尤勝，不過成熟度仍差多少，或未敢夾生來食耳，但要注意。

第六場 （第七班，六化郎四十碼）

眞美馬仍有活力 金馬龍保持勇態

1 光明 一四一林國強（7，雌，李）
2 金馬龍 一四七衛林士（6，雄，托）
3 再得 一三八郭子猷（6，雄，蘇）
4 龍馬精神 一三五王劍影（7，雄，趙）
5 金箭 一四八梁錦垣（5，雄，朱）
6 一枝獨秀 一四六趙仕端（4，雌，吳）
7 眞美馬 一四一羅　倫（12，雌，羅）
8 神掌 一三四唐宏洲（7，雄，蘇）
9 雪蹄運 一四八洪燮康（7，雄，羅）
10 都是佳 一三五 （4，雌，托）
11 智慧 一三九施露華（6，雌，貝）

都是佳有不出訊。

△眞美馬雖老，仍有活力，本季演出，尚有水準，經兩個月休息，勇況已復，近調馬得勢利，頗圖一戰了，對手中並無了不起之材，負磅已輕，大可及時撥番，惜騎配弱，未免不足耳，有值博賠律，可以捧場。

△金馬龍雖升班，而勇況還在，適週早課，活躍如前，仍有上次九成水準，年宵當起，應不致反覆，遞贏有望，可予前駒嚴重威脅。

△再得被盤以求一逞，配郭仔出戰，應看高多少，可爭入圍。

△光明及神掌這兩匹馬，據說欲勤，不可不妨。

第七場 （新馬，一里。）

定心準時蘭陵 應有一番激戰

1 碧琪 一四七羅　倫（6，雌，羅）
2 藍色尼羅河 一四七莫華灼（5，雌，李）
3 萬里駒 一四七鄭棣池（4，雄，托）
4 定心 一四七衛林士（5，雌，貝）
5 獵人 一四七宋　定（3，雄，李）
6 嘉靄 一四七譚業成（4，雌，米）
7 幸運財 一四七陳　杰（5，雌，史）
8 雲中龍 一四七郭子猷（4，雌，紅）
9 準時 一四七陳　杰（5，雄，亮）
10 蘭陵 一四七陳毓麟（3，雄，趙）
11 小霸天 一四七洪燮康（4，雄，朱）
12 奔馳 一四七唐宏洲（4，雌，蘇）
13 虎將 一四七蘇國仁（4，雌，張）

萬里駒、雲中龍有不出訊。此組形勢頗見平均，質態均有水準者有定心，準時，蘭陵三駒，論態以蘭陵較弱，但潛質最好，故三駒應有力鬥，正路取定心，冷選取蘭陵。

第八場 （第六班，半里一七〇碼）

凱兒非常銳利 幻想美辰仍勇

1 龍驟 一四五岑潄常（7，雄，托）
2 幻想 一四六譚業成（6，雄，米）
3 快樂霸王 一四五郭子猷（8，雄，皮）
4 奇敏 一四二 （10，雄，紅）
5 鴻運 一五一趙仕端（7，雄，吳）
6 衛星 一五一王劍影（6，雄，趙）
8 凱兒 一五四林國強（7，雄，蘇）
9 甘露 一三七蘇國仁（10，雌，羅）
7 北地皇青 一四六衛林士（5，雄，貝）
10 美辰 一四五洪燮康（6，雌，朱）
11 先鋒 一三九唐宏洲（6，雄，蘇）

△全體有備，可能齊出。

△凱兒回勇，近課表現，銳利非常，是役及鋒而試的時候，五化郎是它的最佳路程，對手亦無突出者，應可勝回一仗了，可以捧場。

△幻想、美辰這雙灰馬，亦以此程最首本，論近態之勇健，幻想穩于美辰，且無資格出遺材，當心力戰，可予前駒相當威脅。

△鴻運用趙仕端上陣，似有意求冷，論質比同儕稍高，勿輕配弱，提防爆出。奇敏如由郭仔親征，則要離妨。

第九場 （新馬，一里。）

局勢本單純 大力應易勝

1 美國甘蔗 一四七 （5，雌，亮）
2 仙桃 一四七邱達禧（4，雄，李）
3 大力 一四七郭子猷（4，雌，紅）
4 飛擒 一四七陳毓麟（5，雌，趙）
5 成豐 一四七霍錦焜（4，雌，朱）
6 凱旋 一四七 （4，雌，羅）
7 滿堂紅 一四七洪燮康（4，雌，蘇）
8 利是 一四七陳　杰（4，雌，吳）
9 密露仙 一四七 （4，雌，張）
10 意得 一四七 （3，雄，米）
11 紅天 一四七鄭棣池（3，雄，托）
12 是必威 一四七布迪盧（3，雌，皮）
13 契爺 一四七蘇國仁（5，雄，亮）
14 大財路 一四七羅　倫（4，雌，貝）

凱旋，利是，密露仙，意得等，可能不出。形勢單純，郭子猷之大力，以雷霆萬鈞之勢以臨此賽，應無敗理，但相信賠律太少耳。位置之爭，不離仙桃，飛擒，契爺及大財路等駒，但不足威脅大力。

第十場 （第二班，六化郎四十碼）

明輝仍積極備戰 金鳳金璽志不小

1 山茶花 一四三陳毓麟（8，雌，張）
2 飛輪 一三六洪燮康（6，雄，蘇）
3 明輝 一四九鄭棣池（6，雌，托）
4 金鳳 一三九郭子猷（4，雄，紅）
5 金榜 一三七岑潄常（7，雄，托）
6 金璽 一五三唐宏洲（7，雌，李）
7 明乾 一五四羅　倫（5，雌，羅）
8 昭最 一三三宋　定（9，雄，亮）
9 安全第一 一五〇林國樑（10，雌，張）
10 瑞韶 一四二蘇國仁（4，雄，羅）

全體上陣，應有力鬥。

△明輝積極備戰，當圖在最後一伏，再顯顏色，此駒在今年全無戰後，進步良多，最高成就，尚難窺見底蘊，此賽對手雖強，仍有脫穎而出之力量，但鄭棣池已停賽，未知配何人，配上有份量之騎者，可以再捧，否則放棄可也。

△金鳳，金璽，磨刀霍霍，志不在少，論路程以金鳳較好，而底質則金璽較好，各有千秋，明輝有無好配，便是此兩駒的天下，我較看好金鳳。

△飛輪見勇，今次確有多少不同，未可忽視，提防爆出。明乾質高嫌磅重，配搭又弱，是位置材。

第十一場 （第六班，一哩一七碼）

蘇厖之駒上陣 其中應有主力

國寶 一四九 （6，雄，貝）
奔馳 一五〇 （5，雄，皮）
神童 一五九唐宏洲（10，雄，蘇）
加利 一五一林國強（10，雌，張）
田雞東 一三八賴振輝（4，雌，李）
飛弈 一四二陳毓麟（7，雄，張）
金章 一四〇林國樑（8，雄，李）
夏文妮 一四九譚業成（9，雌，米）
國際警探 一四三蘇國仁（4，雄，紅）
凰那 一三七趙仕端（8，雄，張）
美光 一四九林國強（10，雌，蘇）
豐利 一五二洪燮康（7，雌，蘇）
超霸 一三八梁錦垣（10，雄，羅）
威廉 一五四郭子猷（9，雄，托）

後備馬：
力駒 一三九岑潄常（9，雌，托）
小東西 一四二羅　倫（8，雌，史）
靈芝草 一四八宋　定（8，雄，托）

國寶，奔馳，國際警探等不出，三四後備馬，有路諦樑了。

△蘇厖出三駒，神童，豐利及美光，其中應有主力，如論戰績，神童應是主力，但經連續拼過後，略有疲態，將不如厖估豐利及美光之活躍，但美光久沉未復振，故主力落在豐利，已有蛛絲馬跡可尋，洪燮康全季戰績，太過平凡，力圖在歇暑前勝回一兩仗，稍振頹風，此駒已動殺機了，一明戰意，可以跟的。

△夏文妮上賽以全熱門跑到無際，見狀態未夠所致，今次準備得較勤，勇態躍進，應圖收復前失，不過，此程總嫌稍長，可勝而未必穩，熱避冷敲較宜。

△威厖蒙勇未減，此程可留到，上賽放頭見敗，大師傅也有此演出，使人驚異，今次提防在無人注意下便殺出來，上佳半冷門，加利近況不俗，值得提防。

第十二場 （第二班，六化郎四十碼）

龍潭老鼠質超群 紅香檳不可輕視

1 飛后 一四六邱達禧（7，雄，托）
2 快樂勇士 一四〇陳毓麟（5，雄，皮）
3 麒驥 一三六蘇國仁（4，雌，羅）
4 龍潭老鼠 一五二林國樑（6，雄，亮）
5 純利 一五一羅　倫（7，雌，羅）
6 紅香檳 一四六郭子猷（7，雌，張）
7 銀鑛 一五二王劍影（5，雄，紅）
8 星灣 一三四鄭棣池（7，雄，托）
9 得勝將軍 一四九 （7，雄，朱）
10 女人世界 一三九譚業成（8，雄，亮）

得勝將軍有不出訊。

△龍潭老鼠以第二班馬而保持六化郎四十碼的紀錄，可見厲害，上賽被厄於大胆，未免不值，今次磨練，更具決心，當圖再舉，有值博賠律，可以捧場。

△紅香檳應是前駒之大敵，但因久沉，使人信心漸失，近課見好，已有蠢動模樣，郭子猷主戰，值得一敲。

△星灣及女人世界均勇，可爭入圍。

鄭棣池昨被罰停賽

△復活節賽馬首天於週年大賽才恢復上陣的騎師鄭棣池，再度演出一幕悲喜劇，喜的是鄭於昨日又鴻運當頭，連中三元，但在最後一場，却因策騎被馬會董事檢控，指其未盡全力，結果判罰其停賽至本賽季尾止。

由於昨乃公衆假期，同時因共賽十二場，在上午八時，公衆棚前，即出現長龍，至上午十一時許，公衆棚選卷九十五名便宣告滿額（按公衆棚額爲一萬六千名），馬會即懸上紅旗，門前輪候羣衆，覩此，恐不得其門而入，擠逼衝前，一度秩序大亂，警察方面以維持，於是下令停止售入場證。

在共賽十二場中，取勝，故各場獨贏派彩，大都是二、三熱門馬，彩俱不算少，但最多的一匹，是第八場衛林士的唐璜，亦不過三十九元三角，最少的是第十二場林國樑的光亮，祇十元而已。……是日重要節目的，是第八場沙宣挑戰盃，由第一班馬角逐一英里，……巨型錦盃乙座。

……由第四班馬賽一英里，八駒上陣，林國樑的光亮一枝獨秀，在這場獨贏票二十二萬三千多張，佔逾九萬多張，亦爲全日贏票最多的一匹。結果在最後數碼，光亮憑後勁從後追上，僅以半馬位之差，壓倒洪燮康的至尊寶，勇奪魁首（按至尊寶祗有一萬五千餘票，如勝出則爆出一派彩六、七十元的冷門），鄭棣池的醒目成爲次熱，但祇有三萬三千多票，結果跑回標鑽四，賽畢，馬會董事即傳訊醒目騎師鄭棣池，馬主及練馬師托屋考夫及該駒練馬師及馬主証供，聽證後，並觀看紀錄在後，認爲鄭氏犯有未盡全力，判罰其停賽至本季尾止。

關於騎師成績，以衛林士及鄭棣池爲最佳，計衛氏連勝冠軍三場，亞軍兩場，季軍一場，鄭氏亦得冠軍三場，季軍一場，唐宏洲則得冠軍兩場。

昨日各場成績

第一場（第四班馬），路程一英里，出馬九匹，時間一分四十三秒又五分之三。分段時速：廿五秒三、五〇秒三、一一六秒三、一四三秒二（廿六秒四）。第一勝兩馬位，第二勝四分三馬位。
㊀泰坦 梁錦垣 位置彩 九元二角
㊁一定能 趙仕端 十五元五角
㊂電星 李家強 廿四元八角
獨羸彩十九元四角。搖彩首名一五八九號，四千四百一十九元。次名三一四八號，一千二百六十二元。三名三三六號，六百三十一元。入圍獎一二八二、二四九、五七九二、四五九八、五六五一，及二七八四。（每派彩一百元）

第二場（第五班馬），路程一英里，出馬八匹，時間一分四十四秒又五分之一。分段時速：廿五秒二、五一秒、一一七秒、一四四秒一（廿七秒）。第一勝一馬位半，第二勝四馬位。
㊀雙寶 衛林士 位置彩 七元四角
㊁艷陽天 蘇國仁 六元八角
㊂好得 洪燮康 八元七角
獨羸彩十九元八角。搖彩首名一〇一四號，四千六百三十九元，次名六五六六號，一千三百二十六元。三名九一六號，六百六十三元。入圍獎一六九三、六三三一、二式九六、二式二五，及三七〇一。（每派彩一百元）

第三場（第八班馬），路程一英里一七碼。出馬七匹，時間一分五十六秒又五分之四。分段時速：十秒四、卅六秒二、一〇三秒四、一三〇秒三、一五六秒四（廿六秒一）。第一勝短馬頭，第二勝三馬位。
㊀龍騰 唐宏洲 位置彩 七元
㊁好好運 邱達禧 六元九角
㊂揮威王 梁錦垣 八元四角
獨羸彩十七元九角。搖彩首名三五四〇號，四千七百八十五元，次名一五五〇號，一千三百六十七元，三名五二三八號，六百八十四元。入圍獎五三四二、六四八七、六六六六，及二九三二。（每派彩一百元）。

第四場（第九班馬），路程一英里，出馬九匹，時間一分四十六秒又五分之二。分段時速：廿六秒三、五二秒二、一一九秒一、一四六秒二（廿七秒一）。第一勝五馬位，第二勝一馬頭。
㊀沙漠英雄 鄭棣池 位置彩 九元四角
㊁強光 邱達禧 十六元九角
㊂博富臨 譚業成 十一元一角
獨羸彩二十元六角。搖彩首名五八五一號，四千七百二十一元，次名三七號，一千三百四十九元，三名三三九六號，六百七十四元。入圍獎三四三三、三六七四、八三五、四一八六、一壹二〇，及五八六九。（每派彩一百元）。

第五場（第五班馬），路程一英里。出馬十四，時間一分四十三秒又五分之三。分段時速：廿五秒、四九秒一、一一六秒、一四三秒三（廿七秒一）。第一勝四分三馬位，第二勝一馬位半。
㊀馬亭 唐宏洲 位置彩 七元七角
㊁十足收成 岑潄常 六元八角
㊂壽力民 施露華 十九元五角
獨羸彩卅二元九角。搖彩首名一九八四號，四千八百七十八元，次名三三六七號，一千三百九十四元，三名六九一九號，六百九十六元。入圍獎七〇三五、八八一、八〇九、二八六七、一壹一壹、二四〇六，及四式五〇。（每派彩一百元）。

第六場（第七班馬），路程六化郎四十碼。出馬九匹。時間一分十七秒又五分之二。分段時速：兩秒二、廿六秒、五一秒、一一七秒二（廿六秒二）。第一勝四馬位，第二勝三馬位。
㊀博愛 衛林士 位置彩 八元八角
㊁金蹄 蘇國仁 七元
㊂土皇后 洪燮康 九元三角
獨羸彩廿四元二角。搖彩首名供二八七號，五千〇二十三元，次名六九〇三號，一千四百三十五元，三名六四〇九號，七百一十八元。入圍獎四六四九、六八三、四〇七六、一五二八、三八，及五七八。（每派彩一百元）。

第七場（第五班馬），路程一英里，出馬十一匹，時間一分四十三秒又五分之三。分段時速：廿五秒二、五〇秒三、一一六秒二、一四三秒三（廿七秒一）。第一勝兩馬位，第二勝四馬位。
㊀萬年香 鄭棣池 位置彩 九元九角
㊁馬寶達 衛林士 九元五角
㊂錦綉 陳毓麟 八元九角
獨羸彩卅四元二角。搖彩首名五七八號，五千零三十四元，次名四七八二號，一千四百三十八元，三名一五八號，七百二十元。入圍獎……三，及式二〇。（每派彩一百元）。

第九場，（第九班馬）路程半英里一七〇碼。出馬十四，時間一分零一秒。分段時速：十秒三、卅四秒式、一〇一秒（廿六秒三）。第一勝一馬頸，第二勝一馬位。
㊀逸駝 鄭棣池 位置彩 八元式角
㊁新紀錄 蘇國仁 八元五角
㊂璽旨 梁錦垣 十一元三角
獨羸彩十九元式角，搖彩首名一壹式六號，五千式百五十六元，次名式八五六號，一千五百零式元，三名四式式號，七百五十元。入圍獎三六一、四八〇四、五六四、四一壹〇、七〇七〇、六六九六，及六〇六。（每派彩壹百元）。

第十場，（第四班馬）路程一英里，出馬八匹，時間一分四十三秒又五份之一。分段時速：廿五秒四、五一秒二、一一七秒二、一四三秒一（廿五秒四）。第一勝三馬位，第二勝半馬位。
㊀快活人 莫華灼 位置彩 十三元三角
㊁安心 施露華 廿一元七角
一九、三七〇、一式六四、一壹九七、二六三及一三二五。（每派彩一百元）。

第八場（沙宣杯），（第一班馬），路程一英里，出馬七匹，時間一分四十一秒又五分之一。分段時速：廿四秒四、四九秒三、一一五秒三、一四一秒（廿五秒三）。第一勝一馬頭，第二勝兩馬位。
㊀密底算盤 郭子猷 位置彩 七元四角
㊁好滿意 衛林士 十元七角
㊂即時 鄭棣池 九元二角
獨羸彩十二元八角。搖彩首名六七二號，五千三百九十元，次名五六四一號，一千五百四十元，三名四九四號，七百二十元。……

㊂羅輯 陳毓麟 卅七元式角
獨羸彩廿六元二角，搖彩首名四一壹七號，五千五百四十六元，次名式三六一號，一千五百八十五元，三名五五七號，七百九十三元，入圍獎四五一壹、一四七五、五九〇六、三五一八及九〇三（每派彩壹百元）。

第十一場，（第八班馬）路程半英里一七〇碼，出馬十三，時間五十九秒又五分之四。分段時速：十秒三、卅四秒、五九秒四（廿五秒四）。第一勝一馬位半，第二勝一馬頸。
㊀唐瓊 衛林士 位置彩 十三元八角
㊁佳蘭 郭子猷 卅六元三角
㊂孟友 林國強 九元八角
獨羸彩卅九元三角，搖彩首名四五八六號，五千六百五十一元，次名四〇六號，一千六百一十四元，三名四九〇號，八百零七元。入圍獎一式六四、六六七五、七式九、八一八七〇、一七五六、七七三、三四八八及一九式九（每派彩壹百元）。

第十二場，（第四班馬）路程一英里，出馬八匹，時間一分四十一秒又五分之三。分段時速：廿四秒四、四九秒、一一四秒三、一四一秒三（廿六秒一）。第一勝半馬位，第二勝五馬位。
㊀光亮 林國樑 位置彩 七元六角
㊁至尊寶 洪燮康 十三元九角
㊂翩多娜 衛林士 十四元式角
獨羸彩十元，搖彩首名六〇六七號，七千零五十九元，次名九七三七號，二千零一十七元，三名四三五三號，一千零八元。入圍獎……

什錦盤

六四年度新馬下次出賽條例

馬林

關於下次賽馬六四年新馬的出賽條款，本來早在前天已經發表，但因條文翻譯其中頗有出入之處，今按照馬會附發的通告照譯以備考。因本版未有登載過，故不妨以正確的譯文，登載一次。

下次即第十一次賽馬，六四年新馬分爲五組出賽，第一組六化郎四十碼，參加報名的新馬資格：限由曾經獲得獎金六千元或六千元以上者參加（間有譯報爲限曾經羸過頭馬者始得參加，實在有誤）。此組的基本磅係一四七磅，凡獲得獎金在八千五百元以下者減五磅。又凡曾羸過多於一次者加五磅，紅牌騎師得讓磅。

第二組，路程半哩一七〇碼，參加資格係六四年馬凡曾得位置者俱可參加，但以不超過三千五百元爲限。換句話說就是祇曾經得第二名或第三名一次者始得參加，或未曾上名者俱不得參加。基本磅一四五磅，凡曾獲獎金超過二千五百元者加五磅，換句話說就是曾跑第二名的配一五〇磅，第三名的配一四五磅。紅牌騎師得讓磅。

第三組路程一哩，參加資格係六四年新馬曾經獲得位置，但獲獎金不超過三千五百元者，基本磅一五〇磅，超過二千五百元者加五磅。按此組條款全與第二組條款完全一樣，而已祇係路程有分別而已，故限制參加祇能報名此兩組中之一組。

第四組，路程半哩一七〇碼，參加資格爲六四年新馬未曾得過位置者，無論曾否上陣俱得參加，一律一四七磅，紅牌騎師得讓磅。

第五組，路程一哩，出賽報名資格與第四組完全相同。凡適合第四、五兩組資格者得任擇一組參加，但不得報名兩組參加。

△本季三捷馬匹，有第一班鐵券，現在已有第一班老友記兩四，祇得兩捷的馬四，則爲第二班大胆，第三班撼威民第二，海上霸王，珍意，忠駿等四四，第四班梅錦絲，醒目，聰明人，第五班勇敢，雲蹄兩四，第六班自由神一四，第七班訊敵，喜力加兩四，第八班馬來之寶一四。一共是十六四，茲將各班次處女馬列下：

第一班：無。
第二班：佳寶（六三年馬），沖天（六三年馬），快樂勇士（六三年馬），駿威（六三年馬）等共四
第三班：美人兒一
第四班：蔡坦、光……）等共七四。
第六班：先鋒、愛琴海（六三年馬），金箭（六三年馬），衛星，波斯玫瑰（六三年馬），蘇格蘭玉（六三年馬），壽蹄運，田雞東（六三年馬）等共八四。
第七班：美會同、智慧，再得，勇士（六三年馬），德雅麗（六三年馬），順風，櫻花小姐（六三年馬），都是佳（六三年馬），高飛（六三年馬），奇人（六三年馬），一枝獨秀（六三年馬），南岸（六三年馬），得勝（六三年馬），美利多（六三年馬），影城（六三年馬），女俠士（六三年馬）等共十六四。
第八班：又一星（六三年馬），香港紅寶石（六三年馬），金寶（六三年馬），人之趣（六三年馬），新花樣（六三年馬），好好運（六三年馬），杭州（六三年馬），佳麗（六三年馬），木蘭花（六三年馬），必到（六三年馬），家輝（六三年馬），智鑑登（六三年馬），星后（六三年馬）等共十六四。
第九班：快利（六三年馬），生財（六三年馬），博富臨、爽利，飛利，比利寶、總，寶蹄飛，逸駝、龍驟（六三年馬），騏馳、韓信等共十一四。

磅位比較

△明天的四四頂磅馬，爲第二班之明乾，此駒上賽參加鐵行杯落第，評磅員可能……當日控訴事件之判罰，亦息息相關，固無待明智了。第七班在次天的一組，負磅馬爲紅牌獎之飛鳳，共成四四，因次天有五組新馬平磅者，故舊馬負頂磅者比首天較少。茲將各駒磅位與前賽比較如下：

第一場：第七班，六化郎四十碼，……

第二場：新馬：均係一四七平磅，名單無比較可言，名單如下：一、女健兒，二、飛鵬，三、暢歡，四、好時光，五、美馳，六、捷騏，七、羅馬，八、餘利，九、特美駉，十、風調雨順，十一、及時雨，十二、雲飛鹿，十三、多泳健將。

減磅馬匹 佔大多數

第三場：第六班：半哩一七〇碼，第一組，一、沖天，一四九，（降四班加九磅），二、愛琴海……

第四場：新馬：均係一組，一四七平磅，無比較可言，各駒名單如下：一、宇宙人，二、埃及皇后，三、神魔，四、少女，五、飛碟，六、富利加，七、玉谷，八、得佐，九、悅目，十、萬好，十一、鴻星，十二、泰山，十三、威能。

第五場：新馬：均係一組，一四七平磅，無比較可言，名單如下：……

第六場：第七班：六化郎四十碼，第一組，一、光明，一四一（減二磅），二、金馬龍，一四七（升班減二磅），三、再得，一三八（減五磅），四、龍馬精神，一三五（降班加十磅），五、金箭，一四八（減二磅），六、一枝獨秀，一四六（減二磅），七、眞美馬，一四一（原磅），八、神掌，一三四（減三磅），九、雪蹄運，一四八（減三磅），十、都是佳，一三五（原磅），十一、智慧，一三九（加四磅）。

第七場：新馬：……

衛星仍頂磅

第八場：第六班：半哩一七〇碼，……

第九場：新馬：均係一組，無比較可言，名單如下：一、美國甘蔗，二、仙桃，三、大力，四、飛擒，五、成豐，六、凱旋，七、滿堂紅，八、利是，九、密露仙，十、意得，十一、紅天，十二、是必威，十三、契爺，十四、大財路。

第十場：第二班：六化郎四十碼，第一組，一、山茶花，……

馬房動態

馬林

茲將最近馬房變動情形錄下：……